



Zona Speciale di Conservazione IT9310036 – Fondali Isola di Cirella - Diamante



Ente per i Parchi Marini Regionali

Zona Speciale di Conservazione IT9310036 – Fondali Isola di Cirella - Diamante PIANO DI GESTIONE

Finanziamento PSR Calabria 2014/2020 - Misura 07, intervento 7.1.2

Relazione generale



Novembre 2023



Zona Speciale di Conservazione IT9310036 – Fondali Isola di Cirella - Diamante

Redatto nell'ambito del Finanziamento PSR Calabria 2014/2020

Misura 7 – Servizi di base e rinnovamento dei villaggi nelle zone rurali - Intervento 7.1.2 – Stesura/aggiornamento dei piani di tutela e di gestione dei siti N2000 e di altre zone ad alto valore naturalistico

Gruppo di lavoro

Responsabile del progetto per l'Ente Parchi Marini Regionali: *arch. Ilario Treccosti*

Responsabile del Procedimento: *dott. Gregorio Muzzi*

Coordinatore: *Arch. Maria Grazia Buffon*

Esperto in aspetti climatici, geologici, geomorfologici e idrografici: *dott. Cufari Giuseppe*

Esperti in aspetti floristici e vegetazionali: *dott. Mamone Raffaele Orlando - dott. Nicolaci Antonino*

Esperti in biologia ed ambiente marino: *dott.ssa Menniti Maria Assunta - dott.ssa Grandinetti Maria*

Esperti in aspetti faunistici: *dott. Infusino Marco - dott.ssa Crispino Francesca*

Esperto in programmazione e pianificazione territoriale, urbanistica e paesaggistica: *dott. Francesco Vita*

Esperto in programmazione ed aspetti socio-economici: *Ing. Nino Clara*

Revisione generale

Ente per i Parchi Marini Regionali: *dott. Raffaele Greco, dott. Gregorio Muzzi, dott. Antonino Mancuso*

Dipartimento "Territorio e Tutela dell'Ambiente" - Settore "Parchi ed Aree Naturali Protette": *Dott. Giovanni Aramini, Dott.ssa Maria Prigoliti, Dott. Raffaele Paone.*



Zona Speciale di Conservazione IT9310036 – Fondali Isola di Cirella - Diamante

INDICE

1. PREMESSA.....	5
1.1 Struttura del piano di gestione	5
2. QUADRO NORMATIVO DI RIFERIMENTO	7
2.1. Rete Natura 2000 e Direttive comunitarie.....	7
2.1.1. Recepimenti attuativi delle Direttive “Habitat” ed “Uccelli” nella legislazione nazionale.....	11
2.2. La gestione della Rete Natura 2000	12
2.2.1. Documenti di riferimento	13
2.3. Convenzioni internazionali.....	13
2.4. Normativa nazionale	15
2.5. Normativa regionale	16
A - STUDIO GENERALE.....	20
3. QUADRO CONOSCITIVO.....	20
3.1. Descrizione fisico-territoriale e caratterizzazione abiotica.....	20
3.1.1. Inquadramento territoriale della Zona Speciale di Conservazione.....	20
3.1.2. Descrizione geologica e geomorfologica.....	24
3.1.3. Descrizione climatica	26
3.1.4. Descrizione dei caratteri idrologici.....	28
3.1.5. Uso del suolo	28
3.2. Descrizione biologica e caratterizzazione biotica	31
3.2.1. Habitat.....	31
3.2.2. Flora.....	34
3.2.3. Fauna	35
3.2.4. Aggiornamento dei dati informativi contenuti nel Formulario Standard Natura 2000	38
3.3. Descrizione socio-economica.....	43
3.3.1. Caratteristiche demografiche e territoriali.....	43
3.3.2. Caratteristiche occupazionali e produttive	46
3.3.3. Industria, commercio e attività imprenditoriali in genere.....	52
3.3.4. Fruizione e turismo.....	53
3.4. Descrizione del paesaggio	53
3.5. Descrizione dei valori archeologici, architettonici e culturali.....	54
3.6. Descrizione urbanistica e programmatica	54
3.7. Gli Strumenti di Programmazione a supporto della conservazione della ZSC.....	56
3.7.1. Il Quadro di Azioni Prioritarie (PAF) per Natura 2000 in Calabria.....	60
3.7.2. Settore Pesca-FEAMPA.....	62
4. ANALISI E VALUTAZIONE DELLE ESIGENZE ECOLOGICHE E DELLO STATO DI CONSERVAZIONE DI HABITAT E SPECIE	65
4.1. Esigenze ecologiche degli habitat di interesse comunitario	66
4.2. Altre specie di interesse comunitario.....	78
4.3. Analisi delle pressioni e minacce	78
4.3.1. Modifiche al Formulario Standard relative a pressioni e minacce.....	85
B - QUADRO DI GESTIONE.....	86
5. OBIETTIVI DI CONSERVAZIONE.....	86



Zona Speciale di Conservazione IT9310036 – Fondali Isola di Cirella - Diamante

5.1. Obiettivi di conservazione.....	86
5.2. Obiettivi di conservazione degli habitat.....	87
5.3. Obiettivi di conservazione delle specie animali di allegato II della Direttiva 92/43/CEE	93
6. STRATEGIE GESTIONALI E AZIONI	94
6.1. Tipologie di intervento	94
6.2. Elenco delle azioni.....	95
6.3. Misure di conservazione e schede di azione	96
7. MONITORAGGIO E VALUTAZIONE DELL'ATTUAZIONE DEL PIANO DI GESTIONE	114
7.1 Indicatori per gli habitat e le specie floristiche.....	115
7.1.1 Metodologia e tecniche di campionamento degli habitat.....	119
7.2 Sistema di indicatori della componente faunistica	120
7.2.1 Metodologia e tecnica di campionamento delle specie animali.....	121
C - BIBLIOGRAFIA	125
ALLEGATI.....	128
Carta della distribuzione degli habitat di interesse comunitario	128
Tabellone Obiettivi e Misure.....	128
Dati aggiornamento formulari	128



Zona Speciale di Conservazione IT9310036 – Fondali Isola di Cirella - Diamante

1. PREMESSA

La ZSC “**Fondali Isola di Cirella – Diamante**” (IT9310036) oggetto del presente Piano di Gestione è stata istituita in ottemperanza alla Direttiva “Habitat” (Dir. 92/43/CEE recepita in Italia dal DPR 8 settembre 1997 n. 357, modificato dal DPR 12 marzo 2003, n. 120). Con DGR N. 378 del 10/08/2018 la Regione Calabria ha individuato l’Ente Parchi Marini Regionali (istituito con il Decreto del Presidente della Giunta Regionale n. 195 del 28.12.2016 ai sensi della Legge regionale 16 maggio 2013, n. 24) gestore di n. 28 Zone Speciali di Conservazione (ZSC) ubicate sul territorio costiero e marino regionale tra cui la ZSC “Fondali Isola di Cirella – Diamante” (IT9310036). Il Piano di Gestione costituisce lo strumento attraverso cui sono programmate e regolamentate le attività all’interno dei siti della Rete Natura 2000, e la sua redazione è propedeutica anche per l’accesso ad eventuali finanziamenti regionali e comunitari. Lo scopo cardine del Piano è quello di integrare all’interno del sito di interesse comunitario gli aspetti più prettamente naturalistici con quelli socio-economici ed amministrativi mantenendo in uno “stato di conservazione soddisfacente” il patrimonio di biodiversità, rappresentato dagli habitat e dalle specie di interesse comunitario che ne hanno determinato la proposizione. Il Piano di Gestione della ZSC IT9310036 “Fondali Isola di Cirella – Diamante” rappresenterà, quindi, lo strumento gestionale del sito Natura 2000, in accordo all’articolo 6 della Direttiva Habitat, ed individuerà, sulla base delle esigenze ecologiche degli habitat e delle specie di interesse comunitario presenti, gli obiettivi, le strategie gestionali, le misure regolamentari ed amministrative da adottare per impedirne il degrado e la perturbazione, nonché gli interventi necessari per la loro conservazione ed eventuale ripristino, predisponendo un programma di monitoraggio, basato su specifici indicatori, che consenta la verifica dell’efficacia della gestione applicata.

In riferimento a quanto previsto dalla Direttive comunitarie, la Regione Calabria ha erogato agli Enti gestori della Rete Natura 2000 ricadenti nel territorio di propria competenza le risorse finanziarie per la stesura/aggiornamento dei Piani di Gestione attraverso la Misura 07 del Programma di Sviluppo Rurale 2014 – 2020 della Regione “Servizi di base e rinnovamento dei villaggi nelle zone rurali - Intervento 07.01.02 – Stesura/aggiornamento dei piani di tutela e di gestione dei siti N2000 e di altre zone ad alto valore naturalistico” (DGR n. 9645 del 05/08/2019).

La redazione del presente Piano di gestione per la ZSC “Fondali Isola di Cirella – Diamante” individuato con codice IT9310036, è stata affidata a un gruppo di 11 professionisti/esperti in diversi settori attraverso “Procedura di selezione” avviata con Decreto Commissariale n. 2 del 17/02/21 per la selezione di esperti/professionisti a cui affidare gli incarichi per la stesura dei Piani di Tutela e di gestione dei Siti Natura 2000 di competenza dell’Ente Parchi Marini Regionali della Calabria (n. 28 Zone Speciali di Conservazione).

1.1 Struttura del piano di gestione

Nella redazione del presente Piano di Gestione si è tenuto conto di quanto previsto dalla suddetta Misura con particolare riferimento all’Allegato 3 “Linee guida regionali per l’implementazione dei piani di gestione dei siti Natura 2000” (approvate con DDS n. 9645 del 5/08/2019 del Dipartimento

Zona Speciale di Conservazione IT9310036 – Fondali Isola di Cirella - Diamante

Agricoltura e Risorse Agroalimentari - Settore PSR 14/20 Sviluppo Aree Rurali, Prevenzione calamità, Sistema irriguo, Foreste) e coerentemente con altri documenti di riferimento quali il “Manuale per la gestione dei Siti Natura 2000” del Ministero dell’Ambiente e della Tutela del territorio, e “La gestione dei siti della Rete Natura 2000. Guida all’interpretazione dell’articolo 6 della direttiva 92/43/CEE (direttiva Habitat)” recentemente prodotto dalla Comunità Europea. Sono state inoltre consultati i manuali e le linee guida dell’ISPRA sulle specie e sugli habitat elencati negli Allegati della Direttiva Habitat.

Il Piano di Gestione è strutturato in quadro conoscitivo e quadro di gestione (Figura 1). Il “quadro conoscitivo” risponde alla necessità di conoscere qualitativamente e quantitativamente gli elementi costitutivi caratterizzanti il sito, al fine di individuare e calibrare la strategia gestionale più opportuna. Tale necessità ha portato, secondo le indicazioni delle linee guida di riferimento, a descrivere il quadro normativo e programmatico di riferimento e raccogliere ed organizzare le informazioni esistenti riguardanti i seguenti tematismi: descrizione fisica-territoriale, abiotica, biologica, socio-economica, urbanistico-programmatica, dei valori archeologici-architettonici e del paesaggio. Tali informazioni sono state completate con la valutazione delle valenze naturalistiche, dei fattori di pressione (in atto e potenziali) e degli effetti di impatto, ovvero dalla “valutazione delle esigenze ecologiche e dello stato di conservazione di habitat e specie”.

Il “quadro di gestione” contiene, la definizione degli obiettivi di conservazione, l’individuazione delle azioni e la valutazione dell’attuazione dei Piani. L’analisi delle criticità e dei fenomeni di degrado da eliminare o mitigare, oppure aspetti favorevoli alla conservazione da salvaguardare, conduce al riconoscimento degli obiettivi dell’azione gestionale. La strategia di gestione rappresenta il “braccio operativo” del PdG, ossia la concretizzazione degli obiettivi attraverso azioni di gestione e di fruibilità del sito (interventi attivi, regolamentazioni, incentivazioni, monitoraggi-ricerche, programmi didattici), a cui viene attribuita una priorità di intervento.

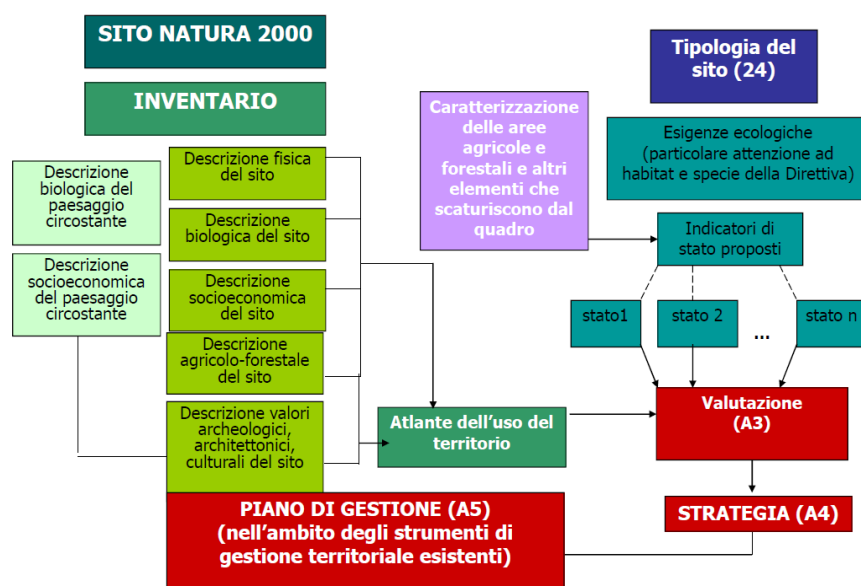

Struttura generale e contenuti del Piano di Gestione



Zona Speciale di Conservazione IT9310036 – Fondali Isola di Cirella - Diamante

2. QUADRO NORMATIVO DI RIFERIMENTO

2.1. Rete Natura 2000 e Direttive comunitarie

La Rete Natura 2000 (RN2000) è il principale strumento dell'Unione Europea per la conservazione della biodiversità in tutti i Paesi membri. Il progetto RN2000 mira a creare una rete ecologica di aree protette per garantire la sopravvivenza delle specie e degli habitat più "preziosi" sul territorio comunitario. Il fondamento legislativo è rappresentato dalle due Direttive europee, Habitat (92/43/CEE) e Uccelli (79/409/CEE), finalizzate alla conservazione delle specie animali e vegetali più significative a livello europeo e degli habitat in cui esse vivono. Quindi, punto fondamentale di questa politica è la creazione di una estesa rete ecologica, "coordinata" e "coerente", di aree protette, sia terrestri che marine, diffusa su tutto il territorio dell'Unione Europea. La RN2000 si è sviluppata a partire dagli anni '90 ed è oggi il più esteso sistema di aree protette nel mondo. La RN2000 è costituita dai Siti di Importanza Comunitaria (SIC) o proposti tali (pSIC), dalla Zone Speciali di Conservazione (ZSC) e dalle Zone di Protezione Speciale (ZPS), istituite queste ai sensi della Direttiva Uccelli. All'interno della RN2000 ogni singolo Sito fornisce un contributo qualitativo e quantitativo in termini di habitat naturali e semi-naturali e specie di flora e fauna selvatiche da tutelare a livello europeo, al fine di garantire il mantenimento o all'occorrenza, il ripristino, in uno stato di conservazione soddisfacente di tali habitat e specie a rischio nella loro area di ripartizione naturale. La Rete si fonda su principi di coesistenza ed equilibrio tra conservazione della natura e attività umane e uso sostenibile delle risorse (agricoltura, selvicoltura e pesca sostenibili).

Allo scopo di favorire la conservazione della biodiversità negli Stati membri, attraverso una strategia comune, entrambe le Direttive sopra citate elencano, nei propri allegati, le liste delle specie/habitat di maggiore importanza a livello comunitario, perché interessate da problematiche di conservazione su scala globale e/o locale. In particolare, la Direttiva Habitat annovera 200 tipi di habitat (Allegato I), 200 specie animali (esclusi gli uccelli) (Allegato II) e 500 specie di piante (Allegato II), mentre la Direttiva Uccelli tutela 181 specie selvatiche.

- *Direttiva 92/43/CEE "Habitat"*

In conformità all'articolo 130 R del trattato che istituisce la Comunità Economica Europea, il quale definisce "come obiettivo essenziale di interesse generale perseguito dalla Comunità, la salvaguardia, la protezione e il miglioramento della qualità dell'ambiente, compresa la conservazione degli habitat naturali e della flora e della fauna selvatiche", l'Unione Europea ha emanato la Direttiva 92/43/CEE relativa alla "Conservazione degli habitat naturali e seminaturali e della flora e della fauna selvatiche". Questa Direttiva contribuisce "a salvaguardare la biodiversità mediante la conservazione degli habitat naturali, nonché della flora e della fauna selvatiche nel territorio europeo degli Stati membri al quale si applica il trattato" (art. 2). La Direttiva è stata ratificata dall'Italia con il D.P.R. 8 settembre 1997, n. 357 "Regolamento recante attuazione della direttiva 92/43/CEE relativa alla conservazione degli habitat naturali e seminaturali, nonché della flora e della fauna selvatiche", che comprende 7 allegati (identificati con numeri romani nei



Zona Speciale di Conservazione IT9310036 – Fondali Isola di Cirella - Diamante

documenti europei e con lettere, dalla A alla G, nei recepimenti nazionali), dei quali i seguenti interessano la tutela di habitat e specie:

Allegato I - Tipi di habitat di interesse comunitario la cui conservazione richiede la designazione di aree speciali di conservazione.

Allegato II - Specie animali e vegetali d'interesse comunitario la cui conservazione richiede la designazione di zone speciali di conservazione.

Allegato IV - Specie animali e vegetali di interesse comunitario che richiedono una protezione rigorosa.

Allegato V - Specie animali e vegetali di interesse comunitario il cui prelievo in natura e il cui sfruttamento potrebbero formare oggetto di misure di gestione.

Alcuni degli habitat e delle specie di "interesse comunitario", ossia elencate negli allegati, sono inoltre considerati "prioritari" dalla Direttiva (indicati da un asterisco) in quanto, oltre ad essere minacciati, per questi l'UE ha una maggiore responsabilità per la conservazione in quanto ospita una parte significativa del loro areale di distribuzione.

Nello specifico, la Direttiva Habitat la cui attuazione avviene, come detto in precedenza, con la realizzazione della RN2000, intende contribuire a salvaguardare la biodiversità mediante il mantenimento/ripristino degli habitat, della flora e della fauna selvatica (inclusi negli Allegati) in uno "stato di conservazione soddisfacente".

Tale obiettivo viene perseguito attraverso due approcci specifici ed integrati:

- adottare misure mirate che possano garantire il mantenimento delle dinamiche popolazionali e degli equilibri ecosistemici, tali da assicurare, almeno sul medio periodo, uno stato di conservazione soddisfacente ad habitat e specie di interesse comunitario;
- tenere conto delle esigenze economiche, sociali e culturali, nonché delle particolarità regionali e locali.

Per la realizzazione di tali approcci e per il raggiungimento del suddetto obiettivo, la Direttiva Habitat individua 4 principali strumenti:

- 1) la costituzione di una rete di siti finalizzati a proteggere habitat e specie di cui agli Allegati I e II (artt. 3-10);
- 2) l'applicazione di una rigorosa tutela su tutto il territorio delle specie di cui all'Allegato IV (artt. 12-13);
- 3) l'applicazione di misure che rendano compatibili le attività di prelievo con la conservazione delle popolazioni delle specie di cui all'Allegato V (artt. 14-15);
- 4) la realizzazione di programmi di monitoraggio sullo stato di conservazione di habitat e specie di interesse comunitario e l'elaborazione periodica di un report contenente (ogni 6 anni) tutte le informazioni relative alle attività svolte (artt. 11 e 17).

La procedura di identificazione dei siti ai sensi dell'art. 4 della Direttiva Habitat prevede che ogni Stato Membro identifichi un proprio elenco di proposti Siti di Importanza Comunitaria (pSIC) sulla base della presenza sia di habitat elencati nell'Allegato I sia di specie elencate nell'allegato II. Per ogni sito individuato deve essere compilata una scheda, il "Formulario Standard Natura 2000", completa di cartografia, in cui sono contenute indicazioni circa il grado di conservazione degli habitat e delle popolazioni animali di interesse comunitario presenti. La scheda riporta una valutazione globale del valore del sito per la conservazione sia degli habitat naturali sia delle



Zona Speciale di Conservazione IT9310036 – Fondali Isola di Cirella - Diamante

specie di flora e fauna, considerando tutti gli aspetti e gli elementi, anche non naturali, che incidono sulla conservazione del sito e sulla realizzazione degli obiettivi della Direttiva.

La Commissione europea, valutate le informazioni pervenute e dopo un processo di consultazione con gli stati membri, adotta le liste dei SIC, una per ogni regione biogeografia in cui è suddivisa l'Unione.

In sintesi, dunque, i SIC sono proposti dagli Stati membri per contribuire a mantenere o ripristinare almeno un tipo di habitat naturale di interesse comunitario (vedi All. I) o tutelare almeno una specie animale o vegetale (vedi All. II) e per contribuire al mantenimento della diversità biologica nella regione biogeografica in questione (nel caso italiano: alpina, continentale o mediterranea).

La Direttiva prevede che a sua volta lo Stato membro designi, entro sei anni dalla sua selezione, ogni SIC come Zone Speciali di Conservazione (ZSC). Le ZSC sono quindi SIC in cui devono essere stabilite e applicate le misure di conservazione necessarie allo scopo di salvaguardare habitat o specie elencate negli allegati I e II della Direttiva. La designazione avviene secondo quanto previsto dall'art. 4 della Direttiva Habitat e dall'art. 3 comma 2 del D.P.R. 357/97 e s.m.i. e dall'art. 2 del D.M. 17 ottobre 2007. Lo stato di tutela dei SIC prima della loro designazione quali ZSC è chiarito dall'art. 5, paragrafo 5, della Direttiva Habitat, che recita: "Non appena un sito è iscritto nell'elenco (...) esso è soggetto alle disposizioni dell'articolo 6, paragrafi 2 e 3". Questi paragrafi sanciscono che "gli Stati membri adottano le opportune misure per evitare il degrado degli habitat naturali... nonché la perturbazione delle specie per cui le zone sono state designate" e che "qualsiasi piano o progetto non direttamente connesso e necessario alla gestione del sito ma che possa avere incidenze significative su tale sito (...) forma oggetto di una opportuna valutazione dell'incidenza che ha sul sito tenendo conto degli obiettivi di conservazione del medesimo".

Peculiarità dell'impostazione di base della Rete Natura 2000 è infatti la visione di aree protette gestite in modo integrato, dove le attività umane non sono escluse per consentire una conservazione della natura, bensì sono valorizzate, sia attraverso il riconoscimento del loro valore storico, in aree in cui la presenza secolare dell'uomo e delle sue attività tradizionali ha permesso lo stabilirsi di un equilibrio tra uomo e natura, sia del loro valore economico e ecologico. Le attività produttive attuali vengono infatti incluse nel concetto di sviluppo sostenibile del territorio, e possono godere, proprio facendo parte di aree di interesse comunitario, di finanziamenti e incentivi europei per la loro crescita sostenibile. La Direttiva Habitat svolge quindi un ruolo fondamentale per creare una rete ecologica che impedisca l'isolamento delle aree a maggiore naturalità, individuando un sistema di aree di elevata valenza naturalistica in cui venga garantita una gestione del territorio naturale e seminaturale finalizzata alla salvaguardia di specie e habitat, in maniera omogenea in tutti i paesi della Comunità Europea.

- Direttiva 2009/147/CE "Uccelli"

La Direttiva 2009/147/CE del Parlamento europeo e del Consiglio del 30 Novembre 2009 concernente la "Conservazione degli uccelli selvatici codifica e sostituisce la precedente Direttiva Uccelli 79/409/CEE. La Direttiva Uccelli concerne "la conservazione di tutte le specie di uccelli viventi naturalmente allo stato selvatico nel territorio europeo degli Stati membri a cui si applica il trattato. Esso si prefigge la protezione, la gestione e la regolamentazione di tali specie e ne disciplina lo sfruttamento". La direttiva si applica "agli uccelli, alle uova, ai nidi e agli habitat" (art. 1).



Zona Speciale di Conservazione IT9310036 – Fondali Isola di Cirella - Diamante

L'Allegato I elenca le specie per le quali sono previste misure speciali di conservazione per quanto riguarda l'habitat e l'istituzione di Zone di Protezione Speciale.

L'Allegato II elenca le specie cacciabili.

L'Allegato III elenca le specie per le quali la vendita, il trasporto per la vendita, la detenzione per la vendita nonché l'offerta in vendita non sono vietati.

L'art. 3 afferma che "gli Stati membri adottano le misure necessarie per preservare, mantenere o ristabilire per tutte le specie di cui all'articolo 1, una varietà e una superficie sufficiente di habitat" attraverso le seguenti misure:

- a. istituzione di zone di protezione;
- b. mantenimento e sistemazione conforme alle esigenze ecologiche degli habitat situati all'interno e all'esterno delle zone di protezione;
- c. ripristino degli habitat distrutti;
- d. creazione di biotopi.

L'art. 4 recita che "per le specie elencate nell'Al. I sono previste misure speciali di conservazione per quanto riguarda l'habitat, per garantire la sopravvivenza e la riproduzione di dette specie nella loro area di distribuzione". A tal fine si tiene conto: a) delle specie minacciate di sparizione, b) delle specie che possono essere danneggiate da talune modifiche del loro habitat, c) delle specie considerate rare in quanto la loro popolazione è scarsa o la loro ripartizione locale è limitata, d) di altre specie che richiedono una particolare attenzione per la specificità del loro habitat.

L'identificazione e la delimitazione delle Zone di Protezione Speciale (ZSP) è basata interamente su criteri scientifici con l'obiettivo di proteggere i territori più idonei alla conservazione delle specie di Uccelli elencate nell'Allegato I della Direttiva Uccelli. I dati sulle ZPS vengono trasmessi alla Commissione dagli Stati membri attraverso l'uso degli stessi Formolari Standard utilizzati per i SIC, completi di cartografie. Gli Stati membri classificano quali "Zone di Protezione Speciale i territori più idonei in numero e in superficie alla conservazione di tali specie (...)". Analoghe misure sono previste per le specie migratrici (art. 4 comma 2). Gli Stati membri "adottano misure idonee a prevenire, nelle zone di protezione [suddette] l'inquinamento o il deterioramento dell'habitat, nonché le perturbazioni dannose agli uccelli che abbiano conseguenze significative (...)". Al comma 4 dell'art. 4 si rammenta che "gli Stati membri cercheranno inoltre di prevenire l'inquinamento o il deterioramento degli habitat al di fuori di tali zone di protezione". L'art. 5 predispone "le misure necessarie adottate dagli Stati membri per instaurare un regime generale di protezione di tutte le specie di uccelli di cui all'art. 1, che comprenda in particolare il divieto: a) di ucciderli o di catturarli deliberatamente con qualsiasi metodo, b) di distruggere o di danneggiare deliberatamente i nidi e le uova e di asportare i nidi, c) di raccogliere le uova nell'ambiente naturale e di detenerle anche vuote, d) di disturbarli deliberatamente in particolare durante il periodo di riproduzione e di dipendenza, e) di detenere le specie di cui sono vietate la caccia e la cattura". L'art. 6 vieta per tutte le specie di uccelli menzionate nell'art. 1, la vendita, il trasporto per la vendita, la detenzione per la vendita nonché l'offerta in vendita degli uccelli vivi e degli uccelli morti, nonché di qualsiasi parte o prodotto ottenuto dall'uccello, facilmente riconoscibili".



Zona Speciale di Conservazione IT9310036 – Fondali Isola di Cirella - Diamante

2.1.1. Recepimenti attuativi delle Direttive “Habitat” ed “Uccelli” nella legislazione nazionale

La Direttiva Habitat è stata recepita dallo Stato Italiano con D.P.R. 8 settembre 1997, n. 357 “Regolamento recante attuazione della direttiva 92/43/CEE relativa alla conservazione degli habitat naturali e seminaturali, nonché della flora e della fauna selvatiche”. Successivamente il suddetto DPR è stato modificato dal D.P.R. n. 120 del 12 marzo 2003 “Regolamento recante modifiche ed integrazioni al decreto del Presidente della Repubblica 8 settembre 1997, n. 357, concernente attuazione della Direttiva 92/43/CEE relativa alla conservazione degli habitat naturali e seminaturali, nonché della flora e della fauna selvatiche”, chiarisce e approfondisce in particolare l’art. 5 del D.P.R. 357/97 relativo alla Valutazione di incidenza. Il regolamento sancisce l’obbligo di sottoporre a procedura di valutazione di incidenza tutti gli strumenti di pianificazione, i progetti o le opere che possono avere una incidenza sui siti di interesse comunitario e zone speciali di conservazione. Anche gli allegati A e B del D.P.R. 357/97 sono stati successivamente modificati dal D.M. 20 gennaio 1999 “Modificazioni degli allegati A e B del decreto del Presidente della Repubblica 8 settembre 1997, n. 357, in attuazione della direttiva 97/62/CE del Consiglio, recante adeguamento al progresso tecnico e scientifico della Direttiva 92/43/CEE”. Il D.M. 11 giugno 2007 “Modificazioni agli allegati A, B, D ed E al decreto del Presidente della Repubblica 8 settembre 1997, n. 357, e successive modificazioni, in attuazione della direttiva 2006/105/CE del Consiglio del 20 novembre 2006, che adegua le direttive 73/239/CEE, 74/557/CEE e 2002/83/CE in materia di ambiente, a motivo dell’adesione della Bulgaria e della Romania” modifica nuovamente gli allegati del D.P.R. 8 settembre 1997, n. 357, al fine di recepire le modifiche apportate dalla Direttiva 2006/105/CE.

La Direttiva Uccelli è stata recepita dallo Stato Italiano con la Legge n. 157 del 1992 (art. 1) e s.m.i. a seguito delle modifiche introdotte dalla L. n. 96 del 4 giugno 2010. Come indicato dall’art. 6 del Regolamento di attuazione della Direttiva Habitat (D.P.R. 357/97), gli obblighi derivanti dall’art. 4 (misure di conservazione per le ZSC e all’occorrenza redazione di opportuni piani di gestione) e dall’art. 5 (valutazione di incidenza), sono applicati anche alle Zone di Protezione Speciale individuate ai sensi della Direttiva Uccelli.

L’individuazione dei siti della Rete Natura 2000 è avvenuta in Italia da parte delle singole Regioni e Province autonome con il progetto Life Natura “Bioitaly” (1995/1996), cofinanziato dalla Commissione Europea e coordinato a livello nazionale dal Ministero dell’Ambiente con il contributo di numerosi partner. Il Decreto Ministeriale 3 aprile 2000 “Elenco dei siti di importanza comunitaria e delle zone di protezione speciale, individuati ai sensi delle direttive 92/43/CEE e 79/409/CEE” (G.U. n.95 del 22 Aprile 2000) del Ministero dell’Ambiente ha istituito l’elenco nazionale dei SIC e della ZPS. Da allora diversi sono stati gli aggiornamenti delle liste nazionali adottate poi dalla Commissione. L’elenco aggiornato dei SIC, delle ZSC e delle ZPS per le diverse regioni biogeografiche che interessano l’Italia è aggiornato e pubblicato sul sito internet del Ministero dell’Ambiente e della Tutela del Territorio e del Mare, oggi denominato Ministero della Transizione Ecologica.



Zona Speciale di Conservazione IT9310036 – Fondali Isola di Cirella - Diamante

2.2. La gestione della Rete Natura 2000

L'istituzione dei siti della RN2000 comporta l'impegno, da parte delle autorità competenti (Enti Gestori) a gestirle di conseguenza, ad esempio attraverso la realizzazione di specifici piani di gestione e garantendo il mantenimento di un soddisfacente stato di conservazione degli habitat e delle specie di interesse comunitario in esse presenti. Qualora tali disposizioni non vengano rispettate, la Commissione può attivare una "procedura di infrazione" nei confronti dello stato membro, assumendo quindi un ruolo incisivo nelle politiche interne di ogni singolo Paese.

In particolare, l'Art. 6 della Direttiva è il riferimento che dispone previsioni in merito al rapporto tra conservazione e attività socio economiche all'interno dei siti della Rete Natura 2000, e riveste un ruolo chiave per la conservazione degli habitat e delle specie ed il raggiungimento degli obiettivi previsti. L'Articolo 6 stabilisce, in quattro paragrafi, il quadro generale per la conservazione e la gestione dei Siti che costituiscono la rete Natura 2000, fornendo tre tipi di disposizioni: propositive, preventive e procedurali. Esso, infatti, prevede che:

1. Per le zone speciali di conservazione, gli Stati membri stabiliscono le misure di conservazione necessarie che implicano all'occorrenza appropriati piani di gestione specifici o integrati ad altri piani di sviluppo e le opportune misure regolamentari, amministrative o contrattuali che siano conformi alle esigenze ecologiche dei tipi di habitat naturali di cui all'allegato I e delle specie di cui all'allegato II presenti nei siti.
2. Gli Stati membri adottano le opportune misure per evitare nelle zone speciali di conservazione il degrado degli habitat naturali e degli habitat di specie nonché la perturbazione delle specie per cui le zone sono state designate, nella misura in cui tale perturbazione potrebbe avere conseguenze significative per quanto riguarda gli obiettivi della presente direttiva. '.
3. Qualsiasi piano o progetto non direttamente connesso e necessario alla gestione del sito ma che possa avere incidenze significative su tale sito, singolarmente o congiuntamente ad altri piani e progetti, forma oggetto di una opportuna valutazione dell'incidenza che ha sul sito, tenendo conto degli obiettivi di conservazione del medesimo. Alla luce delle conclusioni della valutazione dell'incidenza sul sito e fatto salvo il paragrafo 4, le autorità nazionali competenti danno il loro accordo su tale piano o progetto soltanto dopo aver avuto la certezza che esso non pregiudicherà l'integrità del sito in causa e, se del caso, previo parere dell'opinione pubblica.
4. Qualora, nonostante conclusioni negative della valutazione dell'incidenza sul sito e in mancanza di soluzioni alternative, un piano o progetto debba essere realizzato per motivi imperativi di rilevante interesse pubblico, inclusi motivi di natura sociale o economica, lo Stato membro adotta ogni misura compensativa necessaria per garantire che la coerenza globale di Natura 2000 sia tutelata. Lo Stato membro informa la Commissione delle misure compensative adottate. Qualora il sito in causa sia un sito in cui si trovano un tipo di habitat naturale e/o una specie prioritari, possono essere adottate soltanto considerazioni connesse con la salute dell'uomo e la sicurezza pubblica o relative a conseguenze positive di



Zona Speciale di Conservazione IT9310036 – Fondali Isola di Cirella - Diamante

primaria importanza per l'ambiente ovvero, previo parere della Commissione, altri motivi imperativi di rilevante interesse pubblico.

2.2.1. Documenti di riferimento

La Commissione Europea ed il Ministero dell'Ambiente hanno redatto negli anni diverse Linee Guida con valenza di supporto tecnico-normativo e per l'interpretazione di alcuni concetti chiave della normativa comunitaria.

- "Linee guida per la gestione dei Siti Natura 2000", DM 3 settembre 2002 del Ministero dell'Ambiente e della Tutela del Territorio, Servizio Conservazione della Natura;
- "Manuale per la redazione dei Piani di gestione dei Siti Natura 2000", Ministero dell'Ambiente e della Tutela del Territorio, Servizio Conservazione della Natura.
- "Gestione dei siti Natura 2000 - Guida all'interpretazione dell'articolo 6 della direttiva 92/43/CEE (direttiva Habitat).

Quest'ultimo scaricabile all'indirizzo [https://eur-lex.europa.eu/legal-content/EN/TXT/?qid=1548663172672&uri=CELEX:52019XC0125\(07\)](https://eur-lex.europa.eu/legal-content/EN/TXT/?qid=1548663172672&uri=CELEX:52019XC0125(07)), sostituisce la versione originale della guida pubblicata nell'aprile 2000.

2.3. Convenzioni internazionali

- Convenzione di Washington sul commercio internazionale delle specie di fauna e flora selvatiche minacciate di estinzione, sottoscritta a Washington il 3 Marzo 1973, emendata a Bonn, il 22 Giugno 1979. Disciplina il Commercio Internazionale delle specie di fauna e flora selvatiche minacciate di estinzione, quale strumento di conservazione attraverso una utilizzazione sostenibile.
- Convenzione di Bonn. Convenzione internazionale per la tutela delle specie migratrici sottoscritta a Bonn il 23 giugno 1979. Le parti contraenti della Convenzione riconoscono l'importanza della conservazione delle specie migratrici e affermano la necessità di rivolgere particolare attenzione alle specie il cui stato di conservazione sia sfavorevole. È stata ratificata in Italia con legge n. 42 del 25/01/1983 (Supp. ord. G.U. 18 febb.1983, n.48).
- Convenzione di Berna relativa alla conservazione della vita selvatica e dell'ambiente naturale in Europa, sottoscritta a Berna il 19 novembre 1979. La Convenzione riconosce l'importanza degli habitat naturali ed il fatto che flora e fauna selvatiche costituiscano un patrimonio naturale che va preservato e trasmesso alle generazioni future ed impone agli Stati che l'hanno ratificata di adottare leggi e regolamenti onde provvedere a proteggere specie della flora e fauna selvatiche (in particolare quelle enumerate nell'allegato I che comprende un elenco di "specie della flora particolarmente protette"). In base all'art. 4 la tutela si estende anche agli habitat che le ospitano nonché ad altri habitat minacciati di scomparsa. In base all'art. 5 è vietato cogliere, collezionare, tagliare o sradicare intenzionalmente le piante in all. I; è altresì vietata la detenzione o la commercializzazione di dette specie. L'all. II Include le specie di fauna per cui è vietata: la cattura, la detenzione, l'uccisione, il deterioramento o la distruzione dei siti di



Zona Speciale di Conservazione IT9310036 – Fondali Isola di Cirella - Diamante

riproduzione o riposo, molestarle intenzionalmente, la distruzione o la raccolta e detenzione di uova e la detenzione e il commercio di animali vivi o morti, imbalsamati, nonché parti e prodotti derivati. La Convenzione è stata ratificata in Italia con legge n. 503 del 05/08/81.

- **EUROBATS.** Accordo sulla conservazione delle popolazioni di pipistrelli europei, firmato a Londra il 4 dicembre 1991 ed integrato dal I e II emendamento, adottati dalla Riunione delle Parti a Bristol rispettivamente il 18-20 luglio 1995 ed il 24-26 luglio 2000. Discende dall'applicazione dell'articolo IV, paragrafo 3, della Convenzione sulla conservazione della specie migratorie appartenenti alla fauna selvatica. L'Italia ha aderito con legge n. 104 del 27/05/2005.
- **Direttiva 2000/60/CE. La Direttiva "Acque"** istituisce un quadro d'azione comunitaria per la protezione delle acque superficiali interne, delle acque di transizione, delle acque costiere e di quelle sotterranee. L'insieme delle misure adottate mira, oltre ad altri obiettivi generali, a: impedire un ulteriore deterioramento, proteggere e migliorare lo stato degli ecosistemi acquatici e degli ecosistemi terrestri e delle zone umide direttamente dipendenti dagli ecosistemi acquatici sotto il profilo del fabbisogno idrico; rafforzare la protezione e il miglioramento dell'ambiente acquatico, anche attraverso misure specifiche per la graduale riduzione degli scarichi, delle emissioni e delle perdite di sostanze prioritarie e l'arresto o la graduale eliminazione degli scarichi, delle emissioni e delle perdite di sostanze pericolose prioritarie.
- **Direttiva 2004/35/CE.** Direttiva sulla responsabilità ambientale in materia di prevenzione e riparazione del danno ambientale. La direttiva istituisce un quadro di responsabilità ambientale basato sul principio "chi inquina paga" per prevenire e riparare i danni ambientali, definiti come danni, diretti o indiretti, arrecati all'ambiente acquatico, alle specie e agli habitat naturali protetti a livello comunitario o contaminazioni, dirette o indirette, dei terreni che creano un rischio significativo per la salute umana. Il principio di responsabilità si applica ai danni ambientali e alle minacce imminenti di danni qualora risultino da attività professionali, laddove sia possibile stabilire un rapporto di causalità tra il danno e l'attività in questione. La direttiva stabilisce inoltre le modalità di prevenzione e di riparazione dei danni.
- **Direttiva 2008/56/CE.** Direttiva quadro sulla strategia per l'ambiente marino (Marine Strategy Framework Directive – MSFD). La Direttiva si basa su un approccio integrato e si propone di diventare il pilastro ambientale della futura politica marittima dell'Unione Europea.

La Direttiva pone come obiettivo agli Stati membri di raggiungere entro il 2020 il buono stato ambientale (GES, "Good Environmental Status") per le proprie acque marine. Ogni Stato deve quindi, mettere in atto, per ogni regione o sottoregione marina, una strategia che consta di una "fase di preparazione" e di un "programma di misure". La determinazione dei requisiti del Buono Stato Ambientale, sulla base di 11 Descrittori qualitativi dell'ambiente marino (riportati nell'Allegato 1 della Direttiva MSFD), fa riferimento a molteplici aspetti degli ecosistemi marini, tra cui la biodiversità, l'inquinamento, l'impatto delle attività produttive. L'annualità 2018-2024 coincide con il secondo ciclo di attuazione della Strategia Marina.



Zona Speciale di Conservazione IT9310036 – Fondali Isola di Cirella - Diamante

- Regolamento (CE) n. 1967/2006. Misure di gestione per lo sfruttamento sostenibile delle risorse della pesca nel mar Mediterraneo e recante modifica del regolamento (CEE) n. 2847/93 e che abroga il regolamento (CE) n. 1626/94.

2.4. Normativa nazionale

Legge 394 del 06/12/1991 “Legge quadro sulle aree protette”

La legge quadro sulle aree protette, in attuazione degli articoli 9 e 32 della Costituzione e nel rispetto degli accordi internazionali, detta principi fondamentali per l'istituzione e la gestione delle aree naturali protette, al fine di garantire e di promuovere, in forma coordinata, la conservazione e la valorizzazione del patrimonio naturale del paese. La Legge quadro si propone, dunque, di regolamentare, in modo coordinato ed unitario, l'assetto istituzionale relativo alla programmazione, realizzazione, sviluppo e gestione delle aree protette classificate in: parchi nazionali; parchi naturali regionali; riserve naturali; aree marine protette. La legge stabilisce inoltre quali siano gli organi amministrativi e gli strumenti attuativi di pianificazione e di gestione, il piano per il parco e il piano pluriennale economico e sociale per la promozione delle attività compatibili.

Legge 157 dell'11/02/92 “Norme per la protezione della fauna omeoterma e per il prelievo venatorio”.

La Legge stabilisce che la fauna selvatica presente entro lo Stato italiano è patrimonio indisponibile dello Stato. L'esercizio dell'attività venatoria viene consentito purchè non contrasti con l'esigenza di conservazione della fauna selvatica e non arrechi danno effettivo alle produzioni agricole. A tal fine le regioni devono emanare norme relative alla gestione ed alla tutela di tutte le specie della fauna selvatica in conformità alla presente legge, alle convenzioni internazionali ed alle direttive comunitarie.

DPR 357 dell'8/09/1997 (come modificato dal D.P.R. 120 del 13/03/2003) “Regolamento recante attuazione della direttiva 92/43/CEE relativa alla conservazione degli habitat naturali e seminaturali, nonché della flora e della fauna selvatiche” citato in dettaglio nei precedenti paragrafi.

Decreto del Ministro dell'Ambiente 3 aprile 2000 e s.m.i.

Indica l'elenco dei Siti di Importanza Comunitaria e delle zone di protezione speciali, individuati ai sensi delle direttive 92/43/ CEE e 79/409/CEE.

Decreto del Ministro dell'Ambiente 3 settembre 2002

Con il Decreto sono state emanate le “Linee guida per la gestione dei siti Natura 2000”, finalizzate all'attuazione della strategia comunitaria e nazionale rivolta alla salvaguardia della natura e della biodiversità, oggetto delle Direttive comunitarie Habitat (92/43/CEE) e Uccelli (79/409/CEE).

Legge del 3 ottobre 2002, n. 221 “Integrazioni alla legge 11 febbraio 1992, n. 157, in materia di protezione della fauna selvatica e di prelievo venatorio, in attuazione dell'articolo 9 della direttiva 79/409/CEE”. (GU n. 239 del 11 ottobre 2002).

D. Lgs del 22 gennaio 2004, n. 42 recante il “Codice dei beni culturali e del paesaggio, ai sensi dell'articolo 10 della legge 6 luglio 2002, n. 137”

DM 25 marzo 2005 “Gestione e misure di conservazione delle Zone di protezione speciale (ZPS) e delle Zone speciali di conservazione (ZSC)” annulla la Deliberazione del 2 dicembre 2006 del Ministero dell'Ambiente “Approvazione dell'aggiornamento, per l'anno 1996, del programma



Zona Speciale di Conservazione IT9310036 – Fondali Isola di Cirella - Diamante

triennale per le aree naturali protette 1994-1996” e chiarisce le misure di salvaguardia da applicare alle ZPS e alle ZSC.

D. Lgs. n. 152/2006 del 3 aprile 2006 “Norme in materia ambientale” e ss.mm.ii., contiene le strategie volte alla semplificazione della normativa di settore. Si compone di cinque testi unici per la disciplina di: VIA-VAS e IPPC; Difesa suolo, lotta alla desertificazione, tutela delle acque e gestione delle risorse idriche; Rifiuti e bonifiche; Danno ambientale; Tutela dell'aria. La normativa di riferimento per la gestione dei siti Natura 2000 resta invariata.

Legge del 27 dicembre 2006, n. 296 “Disposizioni per la formazione del bilancio annuale e pluriennale dello Stato”, art. 1 comma 1226 “Misure di conservazione degli habitat naturali”.

DM 17 ottobre 2007 “Criteri minimi uniformi per la definizione di misure di conservazione relative a Zone speciali di conservazione (ZSC) e a Zone di protezione speciale (ZPS)”.

DM 22 gennaio 2009 “Modifica del decreto 17 ottobre 2007, concernente i criteri minimi uniformi per la definizione di misure di conservazione relative a Zone Speciali di Conservazione (ZSC) e Zone di Protezione Speciale (ZPS).

DM del 14 marzo 2011 “Quarto elenco aggiornato dei siti di importanza comunitaria per la regione biogeografica mediterranea in Italia ai sensi della direttiva 92/43/CEE”.

D. Lgs. n. 190/2010 del 13 ottobre 2010 “Attuazione della direttiva 2008/56/CE che istituisce un quadro per l'azione comunitaria nel campo della politica per l'ambiente marino.”

2.5. Normativa regionale

D.G.R. n. 1000 del 4 novembre 2002 recante “Approvazione linee di indirizzo progetto integrato strategico Rete ecologica regionale - POR 2000-2006. Misura 1.10”.

D.G.R. n. 759 del 30 settembre 2003, approvazione dell'esecutivo del Progetto Integrato Strategico - Rete Ecologica Regionale per l'attuazione della misura 1.10 Rete Ecologica del POR Calabria 2000-2006.

L.R. n.10 del 14/07/2003 recante “Norme in materia di aree protette”, relativa alle norme per l'istituzione e la gestione delle aree protette della Calabria abrogata dalla decorrenza della Legge regionale n. 22 del 24 maggio 2023,

D.G.R. n. 607 del 27/06/2005: “Disciplinare – Procedura sulla Valutazione di Incidenza - Direttiva 92/43/CEE «Habitat» recante «conservazione degli habitat naturali e seminaturali, nonché della flora e della fauna selvatica», recepita dal D.P.R. 357/97 e s.m.i. – Direttiva 79/409/CEE «Uccelli» recante «conservazione dell'avifauna selvatica»”.

Decreto n. 1555 del 16 febbraio 2005, la Regione Calabria approva la “Guida alla redazione dei Piani di Gestione dei Siti natura 2000”. Il documento, redatto dal gruppo di lavoro «Rete Ecologica» della Task Force del Ministero dell'Ambiente e della Tutela del Territorio a supporto dell'Autorità Regionale Ambientale e dall'Osservatorio Regionale Rete Ecologica del Dipartimento Ambiente della Regione Calabria, ha la finalità di fornire una guida alle amministrazioni provinciali, ed eventualmente ai diversi attori locali coinvolti sia nella pianificazione e nella programmazione territoriale che nell'implementazione di interventi in ambiti afferenti alla Rete Natura 2000, per la stesura dei Piani di Gestione (PdG) delle aree sottoposte a tutela ai sensi della direttiva 92/43/CEE.



Zona Speciale di Conservazione IT9310036 – Fondali Isola di Cirella - Diamante

D.G.R. 948/2008 recante adozione dei Piani di Gestione dei Siti di Importanza Comunitaria (SIC) i cui territori sono ubicati all'esterno delle aree protette istituite ai sensi della L. 394/91 e smi e L.R. n. 10/2003 e smi, pari a 112. Tale provvedimento, tra l'altro, designa le Amministrazioni provinciali quali Enti di gestione dei siti Natura 2000 compresi nel territorio provinciale di appartenenza e non inclusi all'interno delle aree protette di cui alla citata L. 394/91 e smi.

D.G.R. n. 816 del 3 novembre 2008, "Revisione del sistema Regionale delle ZPS (Direttiva 79/409 CEE «Uccelli» recante «conservazione dell'avifauna selvatica» e Direttiva 92/43 CEE «Habitat» relativa alla «conservazione degli habitat naturali e seminaturali, nonché della flora e della fauna selvatica» - Adempimenti - D.G.R. n. 350 del 5/5/2008 - Parere IV Commissione «Assetto, Utilizzazione del Territorio e Protezione dell'Ambiente» Consiglio regionale prot. N. 230/8 leg. Del 18/9/2008 (BURC n. 23 del 1 dicembre 2008)

D.G.R. n. 16 del 6 novembre 2009, "Regolamento della Procedura di Valutazione di Incidenza (Direttiva 92/43/CEE «Habitat» relativa alla conservazione degli habitat naturali e seminaturali, nonché della flora e della fauna selvatiche e Direttiva «Uccelli» relativa alla conservazione dell'avifauna) e modifiche ed integrazioni al Regolamento Regionale n. 3/2008 del 4/8/2008 e al Regolamento Regionale n. 5/2009 del 14/5/2009".

D.G.R. n. 749 del 04/11/2009: Approvazione Regolamento della Procedura di Valutazione di Incidenza (Direttiva 92/43/CEE «Habitat» relativa alla conservazione degli habitat naturali e seminaturali, nonché della flora e della fauna selvatiche e Direttiva «Uccelli» relativa alla conservazione dell'avifauna e modifiche ed integrazioni al Regolamento regionale n. 3/2008 del 4/8/2008 e al Regolamento regionale n. 5/2009 del 14/5/2009.

D.G.R. n. 845 del 21.12.2010 recante "Approvazione Strategia Regionale per la biodiversità" rappresenta l'atto con cui la Regione si pone l'obiettivo di dare attuazione all'invito del Consiglio Europeo di far diventare la biodiversità una priorità nei processi di pianificazione regionale. L'elaborazione di una Strategia Regionale per la Biodiversità si colloca nell'ambito degli impegni assunti dalla Regione Calabria per arrestare la perdita di biodiversità entro il 2020 e favorire la necessaria integrazione tra gli obiettivi di sviluppo regionale e gli obiettivi di conservazione dell'ambiente, intesi come interagenti e inseparabili.

D.G.R. n. 579 del 16-12-2011 con il quale la Regione ha costituito presso il Dipartimento Ambiente "l'Osservatorio regionale per la biodiversità".

D.C.R. n. 134 dell'01/08/2016 approvazione del Quadro Territoriale Regionale Paesaggistico della Regione Calabria.

L.R. n. 26 del 30 maggio 2013, "Modifiche ed integrazioni alla legge regionale 17 maggio 1996, n. 9 «Norme per la tutela e la gestione della fauna selvatica e l'organizzazione del territorio ai fini della disciplina programmata dell'esercizio venatorio»".

D.G.R. n. 501 del 30 Dicembre 2013 è stato approvato, in attuazione all'art. 8bis, comma 4, della legge Regionale nr. 19/2002 e s.m.i. "Norme per la tutela, governo ed uso del territorio" –Legge Urbanistica della Calabria, il Documento per la Politica del Paesaggio in Calabria.

D.G.R. n. 15 del 16-01-2014 mediante il quale sono stati riproiettati i SIC (Siti di Importanza Comunitaria) individuati ai sensi della direttiva 92/43/CEE, codificati in Calabria, ma sconfinanti nel territorio della Basilicata. Il provvedimento ridefinisce i perimetri delle aree Sic nel senso di attestare questi ultimi lungo il confine amministrativo della regione Calabria. Inoltre è stato



Zona Speciale di Conservazione IT9310036 – Fondali Isola di Cirella - Diamante

eliminato il SIC cod. IT931016 “Pozze di Serra Scorzillo”, coerentemente a quanto stabilito nel verbale del 09-08-2012 tra Mattm, regioni Basilicata e Calabria, perché non più significativo e coerente per la Rete, infatti le aree umide per cui il sito era stato istituito rimangono interamente in Basilicata che ha già provveduto con la DGR 86/2013 ad istituire il SIC IT9210146 “Pozze di Serra Scorzillo” avente superficie di 25,62 ettari, superiore a quella del preesistente omonimo sito.

DGR n. 117 del 08-04-2014 è stata approvata la proposta di perimetrazione relativa alla revisione del sistema regionale delle Zone di Protezione Speciale (ZPS).

DGR N. 462 del 12.11.2015 Presa d'atto dei perimetri e dei formulari Standard dei siti Rete Natura 2000 sono stati ripermetrati i SIC (Siti di Importanza Comunitaria) individuati ai sensi della direttiva 92/43/CEE, codificati in Calabria. Con tale delibera la Regione Calabria ha istituito 178 Siti di Importanza Comunitaria, per una superficie a terra pari a 70.197 ha e una superficie a mare pari a 20.251 ha.

D.G.R. n. 79 del 17 marzo 2016 - Approvazione Misure di Conservazione per i Siti di Importanza Comunitaria (SIC) Ente Gestore Riserve naturali del Lago di Tarsia e della Foce del fiume Crati.

D.G.R. n. 277 – 278 – 279 – 280 del 19 luglio 2016 - Approvazione Misure di Conservazione per i Siti di Importanza Comunitaria (SIC) ricadenti nella Provincia di Cosenza, nella Provincia di Reggio Calabria, nel Parco Nazionale del Pollino e per i siti Ente Gestore Parco Naturale Regionale delle Serre.

D.G.R. n. 322 - 323 del 09 agosto 2016 - Approvazione Misure di Conservazione per i Siti di Importanza Comunitaria (SIC) ricadenti nella Provincia di Catanzaro e nella Provincia di Vibo Valentia.

D.G.R. n. 543 del 16 dicembre 2016 - Approvazione Misure di Conservazione per i Siti di Importanza Comunitaria (SIC) ricadenti nella Provincia di Cosenza, nella Provincia di Crotona.

D.G.R. n. 537 del 15 novembre 2017 - Approvazione Misure di Conservazione per i Siti di Importanza Comunitaria (SIC) ricadenti nel Parco Nazionale dell'Aspromonte e nella nell'Area Marina Protetta Capo Rizzuto."

Il MATTM con DM del 12/4/2016, DM del 27/06/2017 e DM del 10/04/2018 ha provveduto ad adottare l'intesa con la stessa Regione e designare le Zone Speciali di Conservazione.

Con intesa 28 novembre 2019 ai sensi dell'art. 8, comma 6, della legge 5 giugno 2003, n. 131, tra il Governo, le regioni e le Province autonome di Trento e Bolzano sono state adottate le Linee guida nazionali per la Valutazione di incidenza - direttiva 92/43/CEE «Habitat» art. 6, paragrafi 3 e 4.

Con DGR N. 378-10/08/2018 la Regione ha individuato l'Ente Parchi Marini Regionali della Calabria istituito con il Decreto del Presidente della Giunta Regionale n. 195 del 28.12.2016 ai sensi della Legge regionale 16 maggio 2013, n. 24) gestore di n. 28 Zone Speciali di Conservazione (ZSC) ubicate sul territorio costiero e marino regionale tra cui la ZSC “Fondali di Capo Cozzo - S.Irene” (IT9340094).

Con DDS n. 9645 del 5/08/2019 del Dipartimento Agricoltura e Risorse Agroalimentari (ARA) - Settore PSR 14/20 Sviluppo Aree Rurali, Prevenzione calamità, Sistema irriguo, Foreste – la Regione ha approvato le “Linee Guida per l'implementazione dei Piani di Gestione dei Siti Natura 2000 della Regione Calabria”.



Zona Speciale di Conservazione IT9310036 – Fondali Isola di Cirella - Diamante

Con DGR n. 64 del 28 febbraio 2022 la Regione ha approvato il regolamento avente ad oggetto "Abrogazione regolamento del 6.11.2009 n.16" - "Regolamento della procedura di valutazione di incidenza (direttiva 92/43/CEE «habitat» relativa alla conservazione degli habitat naturali e seminaturali, nonché della flora e della fauna selvatiche e direttiva «uccelli» relativa alla conservazione dell'avifauna) e modifiche ed integrazioni al regolamento regionale n. 3/2008 del 4/8/2008 e al regolamento regionale n. 5/2009 del 14/5/2009".

Con DGR n. 65 del 28 febbraio 2022 la Regione ha fatto la Presa d'atto dell'Intesa del 28.11.2019 (GURI n.303/2019), articolo 8, comma 6, della legge 5 giugno 2003, n. 131, tra il Governo, le regioni e le Province autonome di Trento e Bolzano sulle Linee guida nazionali per la valutazione di incidenza (VIncA) - Direttiva 92/43/CEE "HABITAT".

Legge regionale n. 22 del 24 maggio 2023, Norme in materia di aree protette e sistema regionale della biodiversità. (BURC n. 116 del 24 maggio 2023).

Disciplina l'istituzione e la gestione delle aree protette della Calabria al fine di garantire e promuovere la conservazione e la valorizzazione delle aree di particolare rilevanza naturalistica della Regione, nonché il recupero e il restauro ambientale di quelle degradate. Viene stabilito che il fine del sistema integrato delle aree naturali protette è la promozione e l'attuazione di forme di cooperazione e di intesa utilizzando gli strumenti della programmazione negoziata previsti dalla normativa vigente. La legge individua le funzioni della Regione, Province, Comuni e degli altri Enti in materia di istituzione, organizzazione e gestione delle aree protette regionali e del sistema della biodiversità della Calabria, definisce le misure, gli strumenti e le forme di partecipazione delle comunità locali ai processi di pianificazione e di gestione.

La legge stabilisce, inoltre, Linee guida e indirizzi in materia di valutazione di incidenza, Sorveglianza e sanzioni, Servizi volontari di vigilanza ambientale, Sistema di educazione alla sostenibilità ambientale. Sono quindi abrogate a decorrere dalla entrata in vigore della legge

- a) la legge regionale 14 luglio 2003, n. 10 (Norme in materia di aree protette);
- b) la legge regionale 21 agosto 2007, n. 19 (Servizi di vigilanza ecologica- Guardie ecologiche volontarie);
- c) la legge regionale 16 ottobre 2008, n. 30 (Norma di interpretazione autentica dell'art. 17 della legge regionale 14 luglio 2003, n. 10).



Zona Speciale di Conservazione IT9310036 – Fondali Isola di Cirella - Diamante

A - STUDIO GENERALE

3. QUADRO CONOSCITIVO

3.1. Descrizione fisico-territoriale e caratterizzazione abiotica

3.1.1. Inquadramento territoriale della Zona Speciale di Conservazione

Il sito designato con il codice IT9310036 “Fondali Isola di Cirella-Diamante” è situato a poca distanza dalla costa antistante il comune di Diamante sviluppandosi anche intorno all’isola di Cirella.

Situato a 39°41'27.0"N 15°48'24.0"E del meridiano di Roma (Site-centre location), ha la forma di un ellissoide e si estende per una superficie di circa 320 ha, con batimetria variabile tra i 5 ed i 30 metri di profondità. La Zona è compresa nel Parco Riviera dei Cedri istituito con la Legge Regionale n. 9/2008.

Zona Speciale di Conservazione IT9310036 – Fondali Isola di Cirella - Diamante

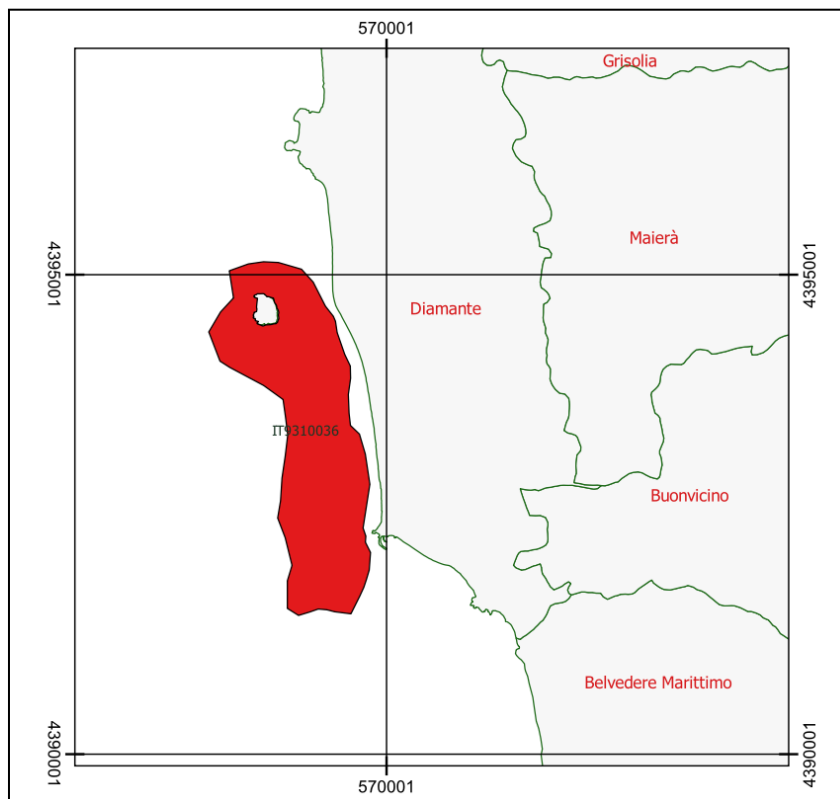
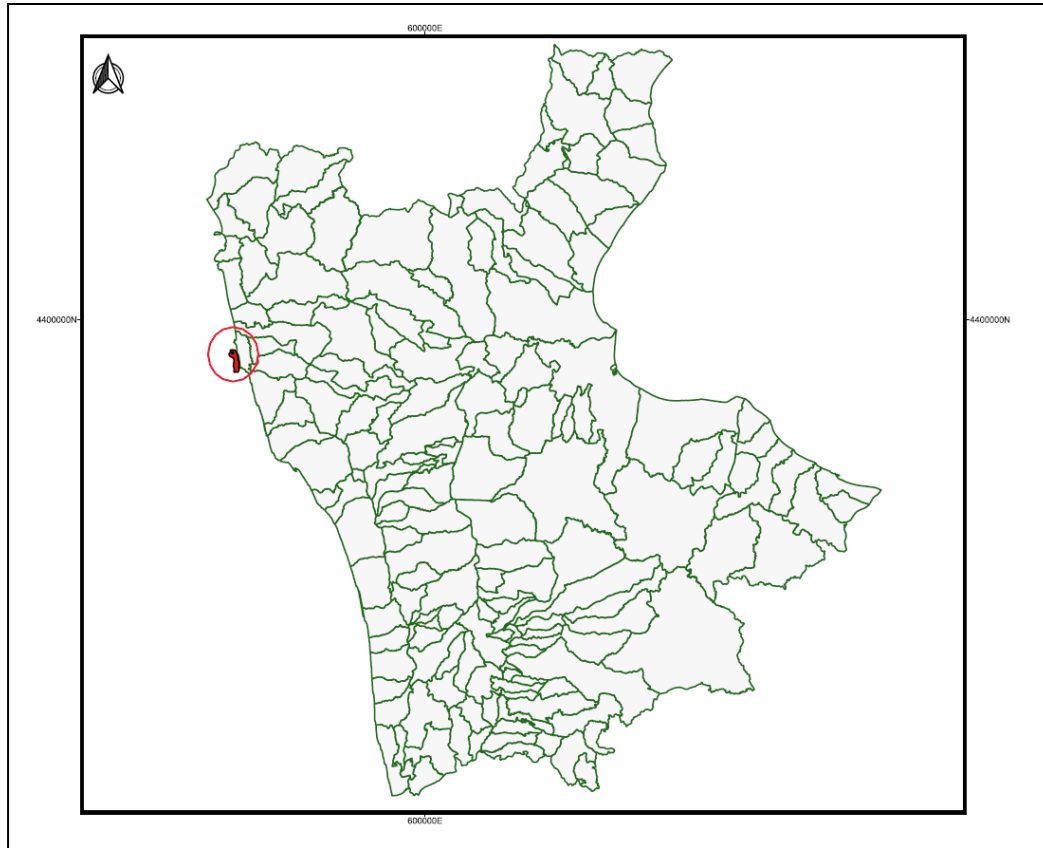

Zona Speciale di Conservazione IT9310036 – Fondali Isola di Cirella - Diamante

Fig. 1 Inquadramento territoriale ZSC Fondali Isola di Cirella-Diamante



MINISTERO DELL'AMBIENTE
E DELLA TUTELA DEL TERRITORIO E DEL MARE



DIREZIONE PER
LA PROTEZIONE
DELLA NATURA

Regione: Calabria

Codice sito: IT9310036

Superficie (ha): 324

Denominazione: Fondali Isola di Cirella-Diamante

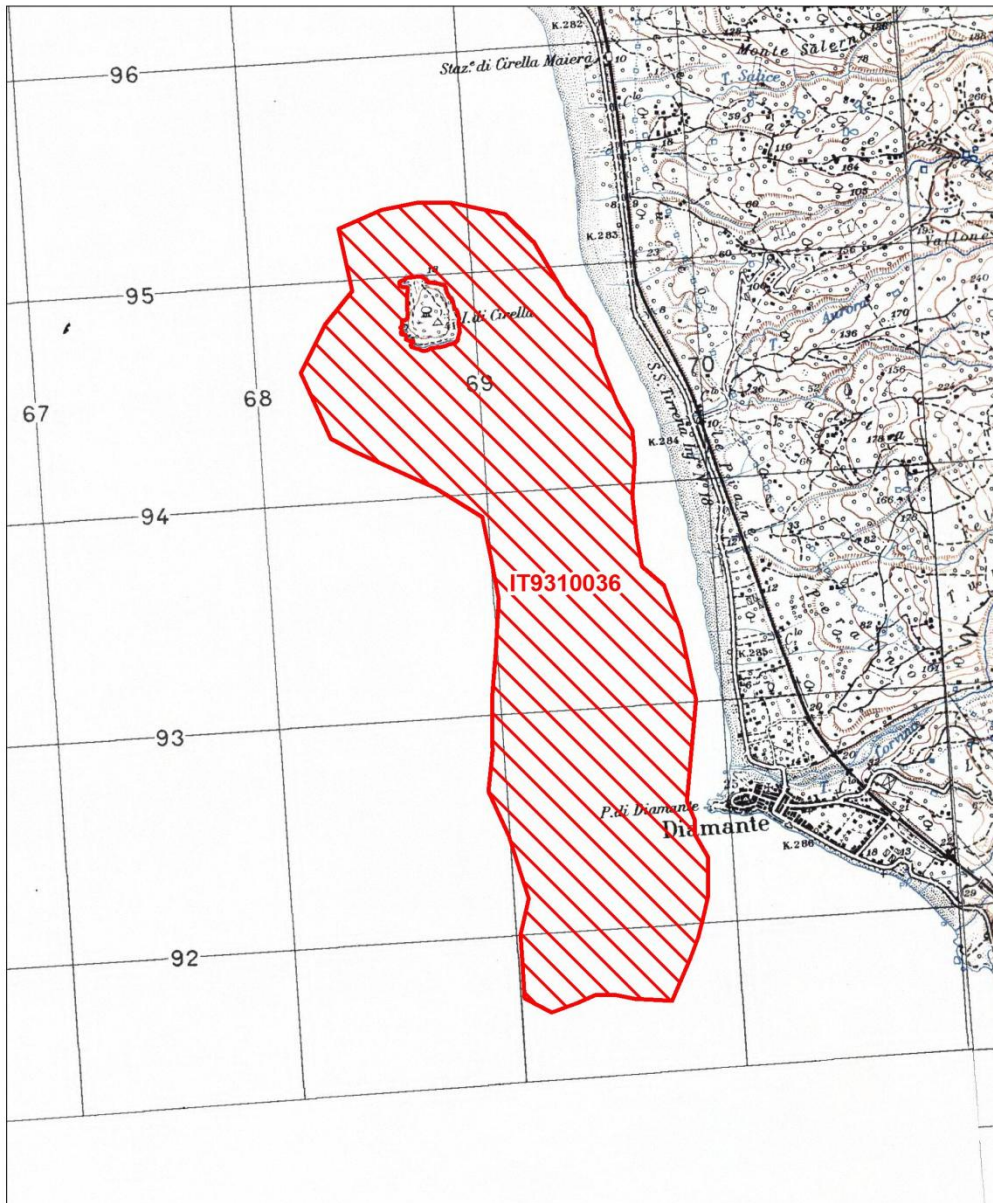

Data di stampa: 17/10/2012

0 0,2 0,4 Km

Scala 1:25.000

Legenda

sito IT9310036

altri siti

Base cartografica: IGM 1:25'000



Zona Speciale di Conservazione IT9310036 – Fondali Isola di Cirella - Diamante

Fig. 2 Inquadramento topografico del sito



Fig. 3 Inquadramento su Google Maps



Zona Speciale di Conservazione IT9310036 – Fondali Isola di Cirella - Diamante

3.1.2. Descrizione geologica e geomorfologica

Cartograficamente l'area ricade nel Foglio 542 "Verbicaro" della Carta Geologica d'Italia in scala 1:50.000.

L'area costiera del sito è leggermente irregolare con spiagge generalmente di limitata ampiezza, che in alcuni punti scompaiono del tutto, lasciando il posto a rupi rocciose di formazione vulcanica. In particolare da Cirella verso sud, la spiaggia è ampia poche decine di metri e si restringe via via fino alla rupe rocciosa di Diamante. Le due scogliere dimensionalmente più importanti si configurano come promontori, sensibilmente elevati sulla quota del mare, che accolgono i nuclei storici di Diamante e Cirella.

Il fondale ha uno sviluppo sub-parallelo alla linea di costa e la sua fisiografia dipende fortemente dalla morfologia delle aree di terraferma e della piattaforma continentale, che nel settore in esame ha un'ampiezza media costante di circa 6 km e una pendenza media di 2° (Chiocci et al.1989), degradando dolcemente verso il mare aperto, fino a una profondità di circa 120 m, dove si osserva una rottura di pendenza, testimoniata dal brusco approfondirsi del fondale, in corrispondenza di una depressione tettonica.

Dati sulla stratigrafia dei sedimenti che costituiscono il fondale (Chiocci et al.1989), evidenziano l'esistenza di una sequenza olocenica ricoprente un grosso spessore di depositi pleistocenici clinostratificati. Le due sequenze sono separate da una superficie di erosione, che è ben evidente a una profondità di 150 m sotto il livello del mare, mentre diventa poco visibile intorno ai 60-70 m di profondità. Questa superficie mostra una rottura di pendenza a una profondità tra i 75 e 90 m sotto il livello del mare. La sequenza pleistocenica che si trova sotto la superficie erosionale è costituita da sedimenti stratificati con immersione verso il mare.

La sequenza olocenica suddetta è costituita da sedimenti sottilmente stratificati e presenta gli spessori maggiori nelle zone più vicine alla costa.

Analisi granulometriche effettuate evidenziano la presenza principalmente di sedimenti fangosi (<0,0053 mm), o tutt'al più di sabbie fini molto limose.

Per quanto riguarda l'evoluzione della linea di riva, il tratto a nord dell'isola di Cirella è caratterizzato da una situazione di medio equilibrio mentre quello a sud da una erosione che si attesta mediamente tra i 10 e i 25 metri nonostante l'inesistenza di ampie piane costiere, per cui i corsi d'acqua scaricano direttamente a mare con un tasso di alimentazione potenzialmente elevato.

Zona Speciale di Conservazione IT9310036 – Fondali Isola di Cirella - Diamante

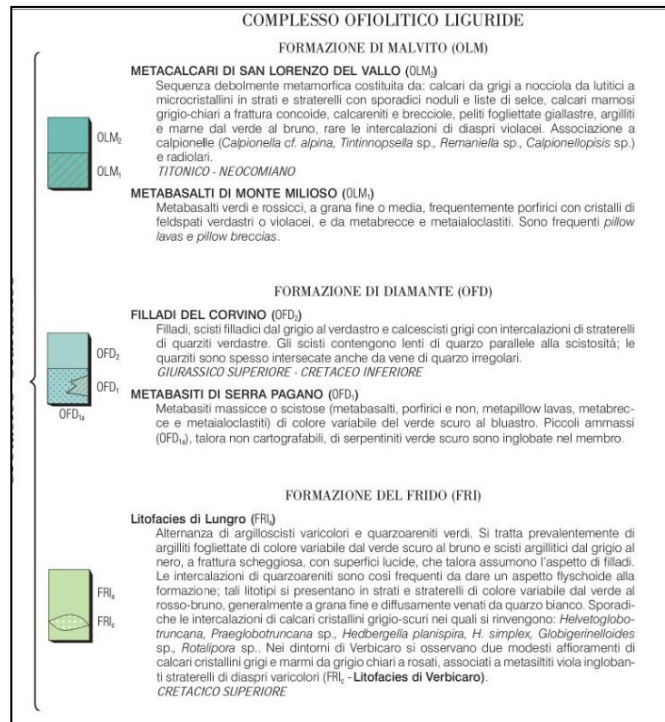
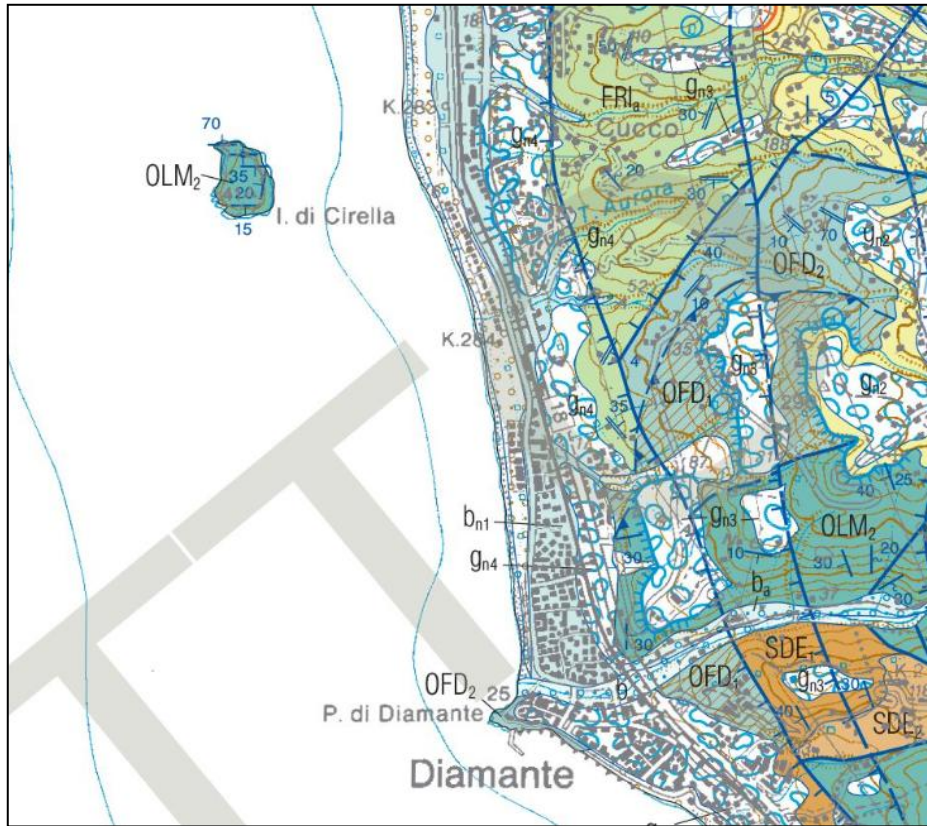

Fig. 4 Stralcio Carta Geologica d'Italia 1:50.000 Fg. 542 "Verbicaro"



Zona Speciale di Conservazione IT9310036 – Fondali Isola di Cirella - Diamante

3.1.3. Descrizione climatica

Per l'inquadramento climatico e bioclimatico dell'area di studio sono stati utilizzati dati termo pluviometrici (ARPACAL – C.F.M.R.) relativi alle stazioni di Belvedere Marittimo (Cs) ubicata a circa 8 Km a sud e Cirella (CS) ubicata a circa 4 Km a nord.

La piovosità media annua, riferita alla stazione di Belvedere Marittimo, è di 978 mm su misurata nel periodo 1925-2020.

La piovosità media annua, riferita alla stazione di Cirella, è di 956 mm su misurata nel periodo 1925-1980.

Autunno e inverno sono interessati da una maggiore piovosità, mentre il mese di luglio risulta essere il più secco.

La temperatura media annua, rilevata nella stazione di Belvedere Marittimo è di 18,2°C.

Agosto risulta essere il mese più caldo, con temperature che variano da un minimo di 18 °C ad un massimo di 34 °C, mentre nel mese più freddo (gennaio) variano tra 2 °C e 19 °C.

Il vento proviene con maggiore frequenza dal quadrante NNE, ovvero dall'entroterra; tuttavia, i fenomeni con una velocità maggiore hanno origine dal quadrante O-NO, ovvero dal mare, con velocità fino a 2 m/s, mentre il resto dei quadranti presenta velocità comprese tra 1 e 1,5 m/s.

Secondo la classificazione di Koppen il clima dell'area è tipicamente mediterraneo caldo (Csa), con inverni relativamente piovosi e un periodo di aridità estiva superiore a tre mesi. Secondo la classificazione di Rivas Martinez (1999), l'area vasta dal punto di vista bioclimatico appartiene alla fascia termo mediterranea della regione bioclimatica mediterranea con regime oceanico stagionale. In particolare prendendo in considerazione i dati climatici della stazione di Belvedere marittimo, l'area rientra nel termotipo termo mediterraneo superiore con ombrotipo subumido superiore.

Stazione di Belvedere Marittimo

Valori medi mensili ed annuale

Gen	Feb	Mar	Apr	Mag	Giu	Lug	Ago	Set	Ott	Nov	Dic	Tot
126.3	107.6	91.5	61.3	55.7	34.2	13.3	25.6	67.8	111.9	137.5	145.2	977.9

Gen	Feb	Mar	Apr	Mag	Giu	Lug	Ago	Set	Ott	Nov	Dic	Med
10.9	11.1	12.5	14.9	18.5	22.2	25.0	25.5	23.0	19.5	15.8	12.6	18.2

Zona Speciale di Conservazione IT9310036 – Fondali Isola di Cirella - Diamante
STAZIONE DI BELVEDERE MARITTIMO

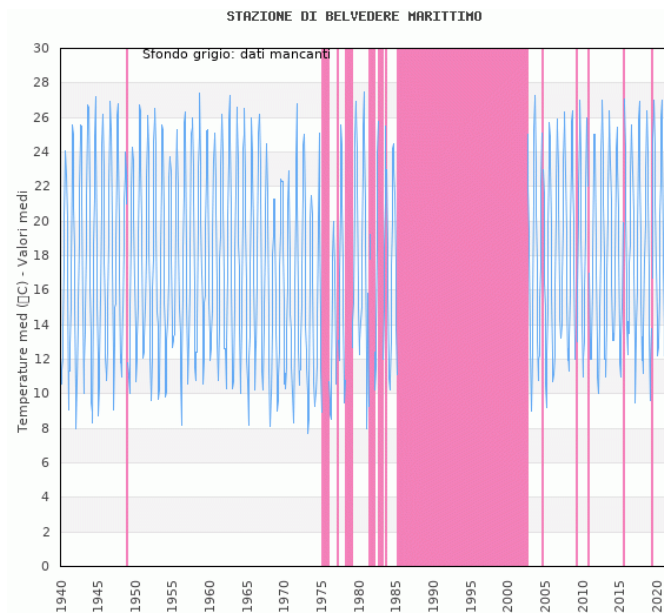
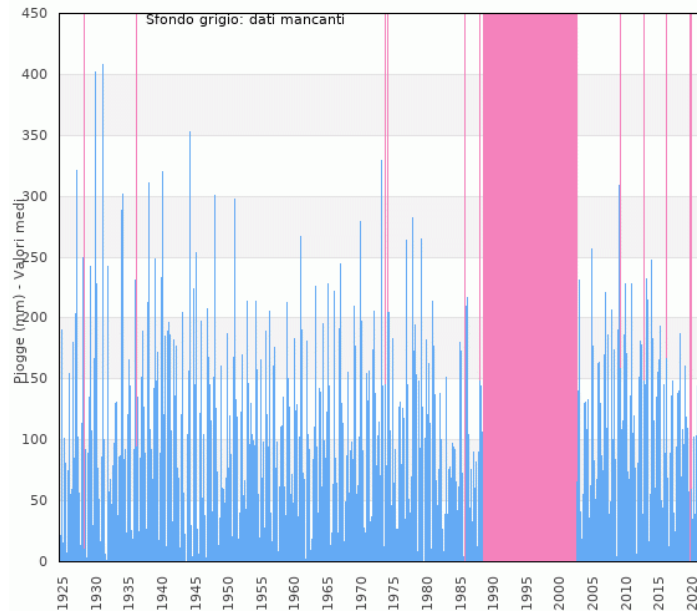

Stazione di Cirella

Valori medi mensili ed annuale

Gen	Feb	Mar	Apr	Mag	Giù	Lug	Ago	Set	Ott	Nov	Dic	Tot
129.4	103.3	79.3	60.9	56.0	26.9	14.9	25.9	63.4	110.4	138.6	146.7	955.7

Zona Speciale di Conservazione IT9310036 – Fondali Isola di Cirella - Diamante

STAZIONE DI CIRELLA

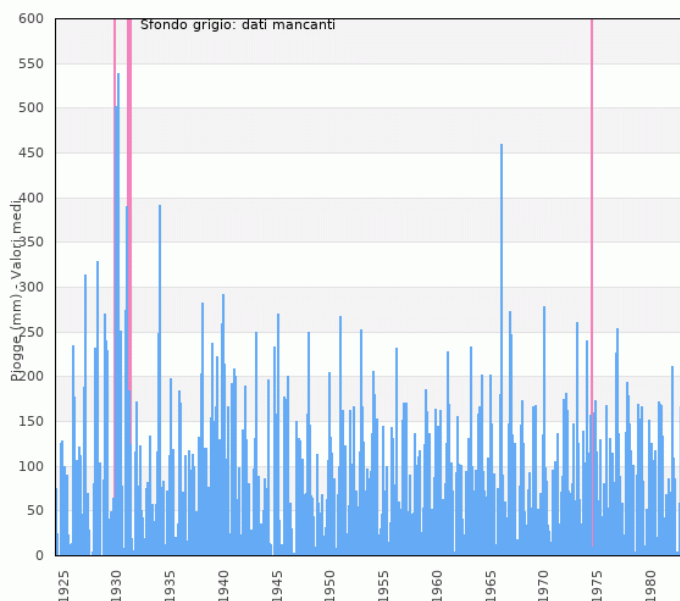

3.1.4. Descrizione dei caratteri idrologici

I fiumi che insistono sull'area sono Torrenti Corvino, Aurora, Cammarotea, Salice e Vaccuta. I numerosi valloni esistenti apportano acqua solo nei mesi invernali.

3.1.5. Uso del suolo

Il crescente aumento della popolazione che ha caratterizzato i territori costieri, tra questi quelli dell'alto Tirreno cosentino, quali il comune di Diamante, accompagnato contemporaneamente anche dalla rapida crescita delle attività economiche, sono le principali cause del depauperamento degli ecosistemi terrestri e marini.

Inoltre, problematiche di tipo ambientale quali l'effetto serra, l'assottigliamento dello strato di ozono, le piogge acide, la perdita di biodiversità, l'incessante esaurimento delle fonti rinnovabili e non rinnovabili, devono essere interpretati come chiari ed inequivocabili segni d'insostenibilità ambientale dello sviluppo economico. Proprio in ragione della consapevolezza e della progressiva presa di coscienza di un sistema estremamente conflittuale nelle sue evoluzioni (tra crescita economica e degrado ambientale) negli anni ottanta si è pervenuti al concetto di "sviluppo sostenibile" definito dalla Commissione Brundtland (Brundtland, 1988).



Zona Speciale di Conservazione IT9310036 – Fondali Isola di Cirella - Diamante

L'uso del suolo rappresenta un elemento conoscitivo fondamentale per le attività di pianificazione territoriale, consente infatti tanto l'individuazione della distribuzione e dell'entità delle varie destinazioni d'uso, quanto la costruzione di un quadro sintetico dei rapporti fra i vari usi del suolo. Per la classificazione delle tipologie d'uso è stato utilizzato il IV livello del Corine Land Cover (CLC), in grado di restituire una lettura di maggior dettaglio di queste categorie di uso e copertura del suolo (figura 5 – tabella 1).

Categoria di uso del suolo (CLC, 2018 IV livello)	Superficie (ha)	Superficie %
Aree a vegetazione boschiva ed arbustiva in evoluzione	3,12	0,3
Boschi a prevalenza di leccio e/o sughera	124,28	10,3
Boschi a prevalenza di querce caducifoglie (cerro e/o roverella e/o farnetto e/o rovere e/o farnia)	75,34	6,2
Colture intensive	252,35	20,8
Colture temporanee associate a colture permanenti	51,73	4,3
Mari e oceani	8,05	0,7
Oliveti	223,59	18,5
Prati stabili (foraggiere permanenti)	87,45	7,2
Sistemi colturali e particellari complessi	150,97	12,5
Spiagge, dune e sabbie	19,08	1,6
Zone residenziali a tessuto discontinuo e rado	214,49	17,7
Totale complessivo	1210,45	100,0

Tabella 1 – Uso del suolo comune di Diamante (CS)

L'analisi dell'uso del suolo del territorio comunale di Diamante evidenzia una importante presenza dei territori modellati artificialmente (18%), restano comunque i territori agricoli l'elemento di maggior significato dal punto di vista paesaggistico-ambientale (63%), mentre i territori boscati e gli ambienti semi-naturali interessano circa il 17% del territorio comunale.



Zona Speciale di Conservazione IT9310036 – Fondali Isola di Cirella - Diamante

3.2. Descrizione biologica e caratterizzazione biotica

Nella seguente sezione è riportato il quadro conoscitivo degli habitat presenti nel Formulario Standard (2019) a seguito della campagna di monitoraggio 2013-2018 e delle specie di flora e fauna segnalati nel sito ZSC “Fondali Isola di Cirella-Diamante” (IT9310036) mediante successive indagini di campo effettuate *ad hoc*. Di seguito si descrivono gli habitat e le specie di interesse comunitario presenti, indagando le entità a priorità di conservazione.

Il sito è caratterizzato da quattro habitat d'interesse comunitario, di cui *Praterie di Posidonia oceanica* (*Posidonium oceanicae*), è il solo habitat prioritario presente. Questa associazione, *Posidonietum oceanicae*, si afferma sui substrati dell'infralitorale, caratterizzati da sabbie grossolane e da ottima ossidazione; si sviluppa in maniera ottimale tra 10 e 20 metri di profondità. Le praterie di Posidonia sono presenti attorno all'Isola di Cirella e, nella parte meridionale della ZSC, dal fondale antistante il porticciolo, proseguendo verso sud. Inoltre, strettamente attorno all'Isola e in alcune zone della parte costiera, la pianta si presenta degradata a chiazze e ciuffi, mentre, nella parte costiera più meridionale, *P. oceanica* è frammista a *Cymodocea nodosa*. Lungo i fondi mobili, in particolare dentro l'isobata dei – 20 metri, è diffusamente presente l'habitat 1110 *Banchi di sabbia a debole copertura permanente di acqua marina*, che comprende varie biocenosi, quali quelle delle SFBC (Sabbie Fini Ben Classificate), delle SGCF (Sabbie Grossolane e ciottoli fini sotto l'azione delle Correnti di Fondo), delle SGRO (Sabbie grossolane e dei piccoli ciottoli rimossi dalle onde) e delle Ghiaie infralitorali (GI), in funzione dell'idrodinamismo locale.

I fondali presentano la tipica ricca fauna del Mediterraneo: anemoni, spugne, castagnole, cernie, donzelle, saraghi, ricci, cavallucci marini e così via. Le praterie di Posidonia e le scogliere della ZSC regalano rifugio a specie emblematiche come *Pinna nobilis*, rappresentano area di *nursery* e fonte di cibo per le diverse specie bento-nectoniche presenti.

A seguito dei monitoraggi effettuati nel periodo 2013 – 2018, nonché di successive indagini di campo, si riporta al paragrafo 3.2.4 il quadro conoscitivo aggiornato degli aspetti biologici del sito (Scheda Rete Natura 2000 - Regione Calabria).

3.2.1. Habitat

Di seguito si esaminano gli habitat che caratterizzano il sito (tabella 1), i quali si distinguono per l'elevato interesse e per le misure e gli obiettivi di conservazione della biodiversità. I dati di superficie di copertura, rappresentatività, superficie relativa, conservazione e valutazione globale, relativi a ciascun habitat, sono stati desunti dal Formulario Standard e dalla banca dati aggiornata durante la campagna di monitoraggio 2013-2018.

Con un'estensione di 196 ha, il sito è occupato dall'habitat 1110, *Banchi di sabbia a debole copertura permanente di acqua marina* (*Sandbanks*), il quale accoglie sia i banchi di sabbia privi di vegetazione, sia quelli con vegetazione sparsa o ben rappresentata (Manuale ISPRA 190/2019). Qui si sviluppano varie tipologie di biocenosi, in base alla granulometria del sedimento presente e



Zona Speciale di Conservazione IT9310036 – Fondali Isola di Cirella - Diamante

in base alle condizioni correntometriche e all'idrodinamismo. Una maggiore rappresentanza è costituita da fondi mobili e *facies* di associazioni a *Cymodocea nodosa*, quest'ultima una magnoliofita. L'associazione *Cymodoceetum nodosae* (Giaccone e Pignatti 1967) è considerato habitat prioritario, elencato nei documenti UNEP MED WG. 167/3 e 4, ma non presente nella Direttiva Habitat.

L'habitat 1120* Praterie di *Posidonia oceanica* occupa il 40% circa del sito ed è l'unico habitat prioritario segnalato come da Direttiva Habitat, mentre il rimanente 60% circa è occupato dall'habitat 1110. L'habitat 1120* si estende principalmente intorno all'isola di Cirella e nella zona meridionale del sito. La pianta *Posidonia* si mostra sotto vari aspetti (prateria, ciuffi, chiazze), ancorandosi su fondo molle e substrato roccioso, e prende contatto con diverse altre specie fotofile.

Altro habitat segnalato da Formulario Standard è *Scogliere (reefs)*, habitat 1170, caratterizzato dalle tipiche biocenosi dei fondi duri e dai processi di biocostruzione dei piani sopralitorale, mesolitorale e infralitorale. Le scogliere, insieme all'habitat 8330 *Grotte marine sommerse o semisommerse* disegnano il perimetro settentrionale dell'isola. Con ultimo aggiornamento del 2021, sono state censite quattro grotte nei pressi dell'isola di Cirella (Centro Regionale di Speleologia).

Habitat	Descrizione	Superficie (ha)
1110	Banchi di sabbia a debole copertura permanente di acqua marina	196
1120*	Praterie di Posidonia (<i>Posidonia oceanica</i>)	127
1170	Scogliere	0.5
8330	Grotte marine sommerse o semisommerse	1

Tabella 1 - Habitat presenti nella ZSC Fondali Isola di Cirella-Diamante

Zona Speciale di Conservazione IT9310036 – Fondali Isola di Cirella - Diamante



Figura 1 - Carta degli habitat.

Zona Speciale di Conservazione IT9310036 – Fondali Isola di Cirella - Diamante

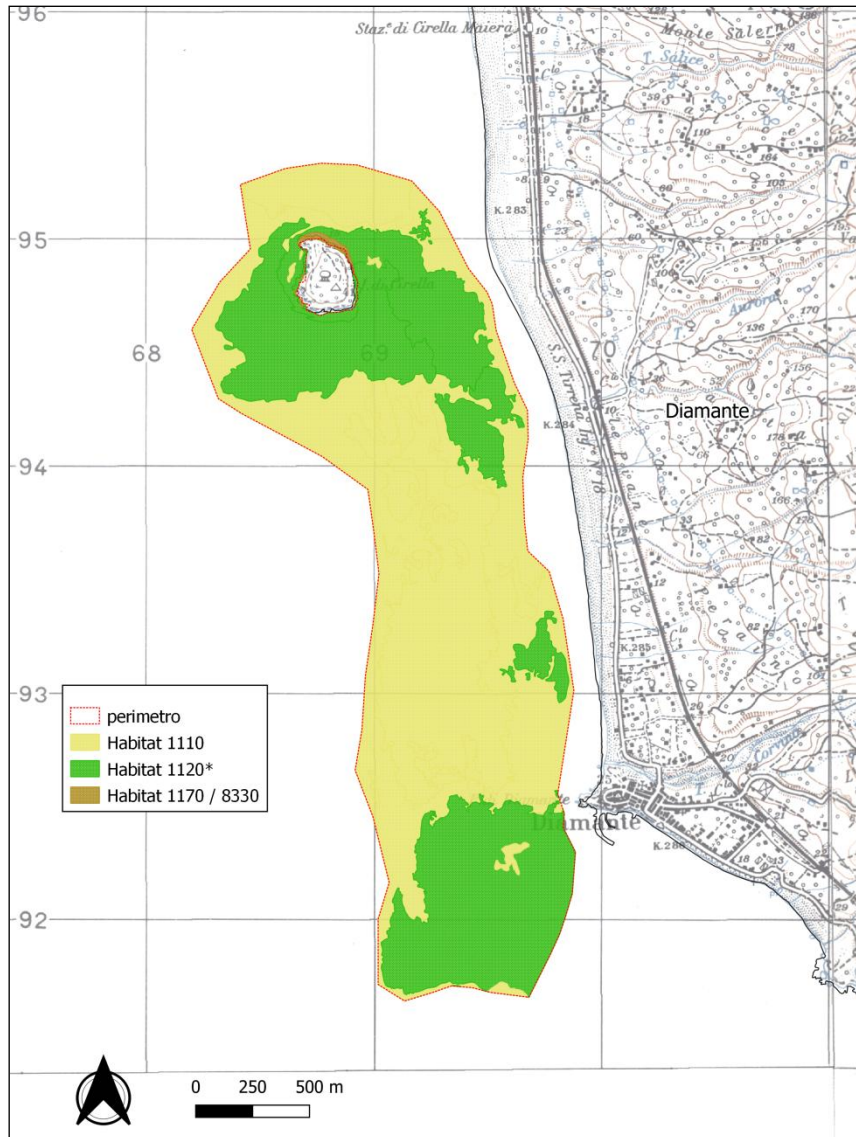

Figura 2 - Dettaglio degli habitat.

3.2.2. Flora

Nel Formulario Standard non sono presenti specie vegetali appartenenti né alla Direttiva Habitat né appartenenti alla sezione "altre specie di interesse comunitario e conservazionistico".

Come già descritto nei paragrafi precedenti, tra gli habitat che dominano la ZSC troviamo l'habitat prioritario 1120* "Praterie di *Posidonia oceanica*".

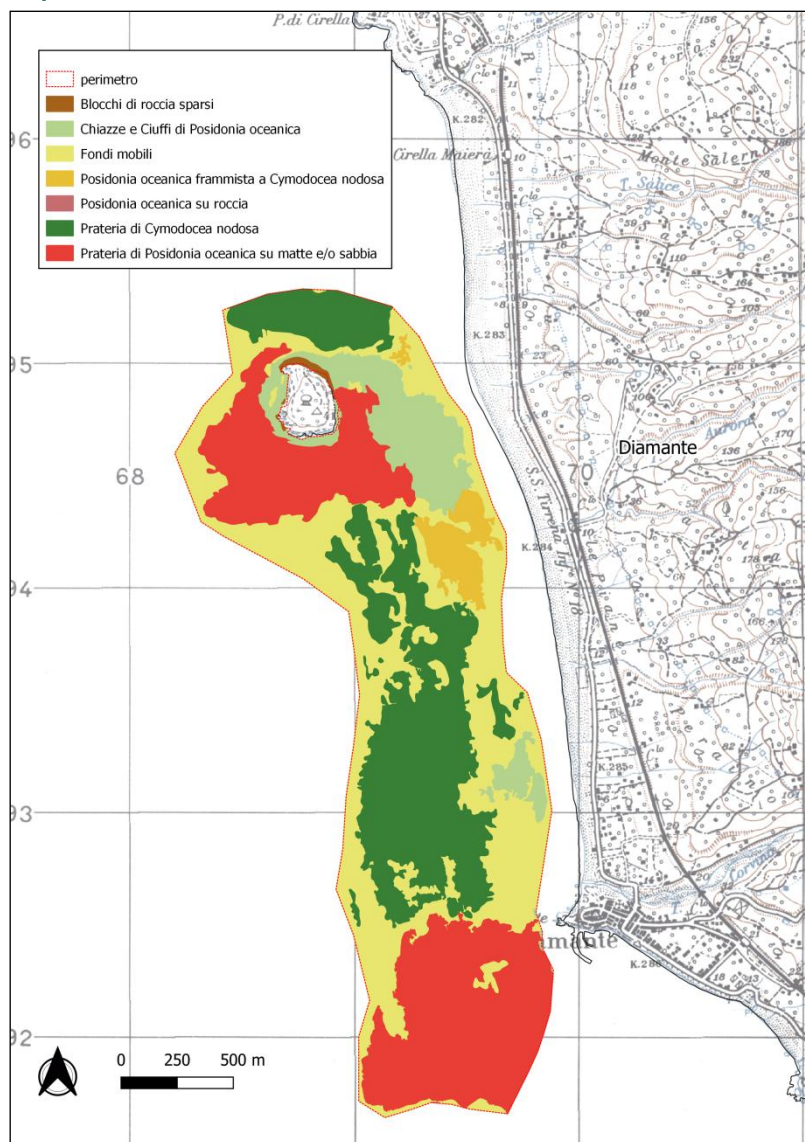
Posidonia oceanica (L.) Delile è una fanerogama marina endemica del mar Mediterraneo. Richiede per vivere salinità elevate, temperature oscillanti tra gli 11° ed i 29°C, una buona luminosità ambientale ed una ossigenazione delle acque litorali. Tale fanerogama presenta foglie nastriformi di circa un cm di larghezza, con lunghezza massima di un metro. Ancorate al rizoma si possono presentare 5-8 foglie che costituiscono il fascio fogliare. Il rizoma si ancora per mezzo di radici e



Zona Speciale di Conservazione IT9310036 – Fondali Isola di Cirella - Diamante

può immergersi nel sedimento o ancorarsi sulla roccia. La crescita del rizoma può verificarsi sia per elevazione verticale (rizoma ortotropo) che per crescita orizzontale (rizoma plagiotropo). L'intrappolamento del sedimento e dell'intreccio dei rizomi prende il nome di *matte*, formazioni particolari che si possono innalzare per alcuni metri e che modificano la struttura del fondo.

La prateria di *P. oceanica* svolge importanti funzioni: produce grandi quantità di ossigeno attraverso il processo di fotosintesi, produce sostanze organiche e svolge un ruolo fondamentale nella circolazione delle stesse sostanze all'interno del sistema costiero-pelagico. È luogo di riproduzione di diverse specie, fonte di cibo, stabilizza i fondali marini, ha un ruolo difesa e protezione della linea di costa contro l'erosione costiera. La posidonia è ritenuta un eccellente indicatore della qualità dell'ambiente marino.

3.2.3. Fauna

Per quanto riguarda la descrizione della zoocenosi del sito, nel Formulário Standard non sono presenti specie di fauna che rientrano nell'allegato II della Direttiva Habitat 92/43/CEE e neanche altre specie di interesse comunitario e conservazionistico. Nel paragrafo 3.2.4 è riportato l'aggiornamento della fauna in base ai dati della Scheda Rete Natura 2000 della Regione Calabria e dei Rapporti Tecnici attualmente disponibili e depositati presso l'Ente gestore.

Per la descrizione successiva delle componenti biologiche del sito sono state prese in considerazione, conformemente a quanto stabilito dalle indicazioni regionali e nazionali per la redazione dei Piani di Gestione, solo le specie in allegato alla direttiva Habitat e altre specie di interesse locale, regionale e nazionale.

Per la definizione della *checklist* faunistica delle specie prioritarie sono stati utilizzati i seguenti criteri di selezione:

- a) Specie di interesse comunitario ai sensi delle direttive Habitat;
- b) Specie inserite in liste rosse nazionali e/o regionali;
- c) Specie rare, localizzate, in declino o di elevato valore zoogeografico perché ai limiti del proprio areale distributivo.

Di seguito è riportata la legenda per la lettura delle informazioni sintetizzate nelle diverse tabelle, i contenuti degli allegati delle Direttive comunitarie e delle convenzioni internazionali, i livelli di minaccia secondo le Liste Rosse su scala globale, europea e nazionale.

CATEGORIE DI PROTEZIONE

➤ Direttiva Habitat 92/43/CEE

L'Unione Europea con la Direttiva 92/43/CEE del 21 maggio 1992, relativa alla "Conservazione degli habitat naturali e seminaturali e della flora e della fauna selvatica", contribuisce a "salvaguardare la biodiversità mediante la conservazione degli habitat naturali, nonché della flora e della fauna selvatiche nel territorio europeo degli Stati membri al quale si applica il trattato".



Zona Speciale di Conservazione IT9310036 – Fondali Isola di Cirella - Diamante

Allegato	Descrizione
II	Specie animali di interesse comunitario la cui conservazione richiede la designazione di Zone Speciali di Conservazione
IV	Specie animali di interesse comunitario che richiedono una protezione rigorosa
V	Specie animali e vegetali di interesse comunitario il cui prelievo nella natura e il cui sfruttamento potrebbero formare oggetto di misure di gestione
*	Specie prioritaria

- **Convenzione di Barcellona (1976) relativa la Protezione del Mar Mediterraneo dall'Inquinamento**

Allegati del Protocollo SPA/BIO (Aree a protezione speciale e Diversità Biologica):

Allegato I: fornisce i criteri per la scelta delle aree costiere e marine protette da inserire nella "Lista delle zone particolarmente protette di rilevanza mediterranea", denominata "Lista delle ASPIM";

Allegato II: fornisce l'elenco delle specie in pericolo o minacciate;

Allegato III: fornisce l'elenco delle specie il cui sfruttamento deve essere regolamentato.

- **Convenzione di Berna (1979) relativa alla Conservazione della vita selvatica e dell'ambiente naturale in Europa**

Allegato II: specie di fauna rigorosamente protette

Allegato III: specie di fauna protette

- **Convenzione di Bonn (1979) relativa alla Conservazione delle specie migratorie appartenenti alla fauna selvatica**

Allegato 1: specie migratrici minacciate

Allegato 2: specie migratrici che devono formare l'oggetto di accordi

LISTE DI PROTEZIONE

- **IUCN RED LIST**

Le Liste Rosse IUCN (Unione Internazionale Conservazione Natura) sono ampiamente riconosciute a livello internazionale come il più completo e obiettivo approccio globale per valutare lo stato di conservazione delle specie animali e vegetali. La "IUCN Red List of Threatened Species" elenca le specie in pericolo di estinzione a livello mondiale. Le specie sono analizzate secondo la metodologia descritta in www.iucnredlist.org che permette di valutare i rischi di estinzione a livello globale a cui la specie è esposta. Il grado di minaccia è definito in base a categorie e criteri ("Red list categories and criteria") internazionalmente adottati.

La classificazione delle specie in base alle categorie IUCN è divenuta un importante punto di riferimento per stabilire le priorità di conservazione di specie e relativi habitat.

- **RED LIST EU**

Zona Speciale di Conservazione IT9310036 – Fondali Isola di Cirella - Diamante

La “European Red List” elenca le specie in pericolo di estinzione a livello europeo. Le specie sono analizzate secondo la metodologia descritta in ec.europa.eu/environment/nature/conservation/species/redlist che permette di valutare i rischi di estinzione a livello europeo a cui la specie è esposta.

➤ **LISTE ROSSE NAZIONALI**

Le liste rosse italiane includono le valutazioni di tutte le specie di pesci d’acqua dolce, anfibi, rettili, uccelli nidificanti, mammiferi, pesci cartilaginei, libellule, coralli e coleotteri saproxilici, native o possibilmente native in Italia, nonché quelle naturalizzate in Italia in tempi preistorici, e parte della flora italiana e disponibili al sito www.iucn.it/liste-rosse-italiane.php.

Si riportano di seguito le categorie di rischio IUCN quali indicatori del grado di minaccia cui sono sottoposti i taxa a rischio di estinzione (le Categorie di Minaccia sono evidenziate in rosso).

Categoria	Description	Descrizione
EX	Extinct	Estinta
EW	Extinct in the wild	Estinta in ambiente selvatico
RE	Regionally Extinct	Estinta nella Regione (solo per le Liste regionali)
CR	Critically Endangered	In Pericolo Critico
EN	Endangered	In Pericolo
VU	Vulnerable	Vulnerabile
NT	Near Threatened	Quasi Minacciata
LC	Least Concern	Minor Preoccupazione
DD	Data Deficient	Carenza di Dati
NA	Not Applicable	Non Applicabile (solo per le Liste regionali)
NE	NotEvaluated	Non Valutata



Zona Speciale di Conservazione IT9310036 – Fondali Isola di Cirella - Diamante

3.2.3.1 Specie di cui all'articolo 4 della Direttiva 2009/147/CE e allegato II Direttiva 92/43/CEE

Nel Formulario Standard non sono presenti specie di fauna che rientrano nell'Allegato II della Direttiva Habitat 92/43/CEE.

3.2.3.2 Altre specie di interesse comunitario e conservazionistico

Nel Formulario Standard non sono presenti altre specie di fauna di interesse comunitario e conservazionistico.

3.2.4. Aggiornamento dei dati informativi contenuti nel Formulario Standard Natura 2000

Le informazioni del Formulario Standard sono state implementate per le specie mancanti sulla base di dati inediti emersi a posteriori del monitoraggio effettuato nel periodo 2013 – 2018, nonché di successive indagini di campo, attraverso la consultazione della Scheda Rete Natura 2000 (Regione Calabria) e da Rapporti Tecnici e pubblicazioni scientifiche.

Nel sito è stata segnalata una presenza rilevante di *Cymodocea nodosa*, magnoliofita marina che, pur non rientrando nella Direttiva Habitat, è da considerarsi a tutti gli effetti vicaria della *Posidonia*. L'associazione *Cymodoceetum nodosae* (Giaccone e Pignatti 1967) è considerato a tutti gli effetti habitat prioritario elencato nei documenti UNEP/MED. Nella parte costiera più meridionale dell'isola, *P. oceanica* è frammista a *Cymodocea nodosa*. La copertura dei fondali a *Cymodocea* è molto significativa, essendo distribuita in maniera irregolare in tutta la parte centrale e nella parte settentrionale della ZSC. In generale, si può osservare come la copertura a *Posidonia* sia più continua e consistente sui fondali rocciosi o comunque a sedimento più grossolano e maggiormente ossidato, mentre la *Cymodocea* è maggiormente presente nel tratto centrale, con fondali a sedimento più fine. I tratti scoperti dalle fanerogame, in prevalenza nelle fasce più profonde e più costiere, hanno una copertura a fondi mobili e blocchi di roccia sparsi. La ZSC si estende nel piano infralitorale, comprendendo i fondali tra – 5 e – 30 metri. In tale piano, le praterie a *Posidonia oceanica* si trovano in contatto con le fitocenosi fotofile dell'ordine *Cystoserietalia*, tra le quali si segnala *Cystoseira amentacea* e dell'ordine *Caulerpetalia* e con quelle sciafile dell'ordine *Rhodymenietalia*. Tra le comunità riscontrate, si sottolinea la presenza della formazione biocostruita a *trottoir*. Questa formazione, dominata dal genere *Lithophyllum*, è il risultato della lenta crescita e sovrapposizione dei talli e della successiva fossilizzazione di alcune parti morte. Tale formazione, rappresentando un habitat ad alto valore paesaggistico e di biodiversità, necessita protezione, poiché sempre più spesso minacciata da squilibri chimico-fisici della matrice acquosa e dalla distruzione diretta dell'habitat (Stocco *et al.*, 2020).



Zona Speciale di Conservazione IT9310036 – Fondali Isola di Cirella - Diamante

Le scogliere adiacenti l'isola di Cirella si sviluppano tra le esplosioni dei colori di spugne e anemoni, in cui si mimetizzano lo scorfanotto *Scorpaena notata*, la cernia bruna *Epinaphelus marginatus* e la castagnola rossa *Anthias anthias*. Nelle cavità dei fondali rocciosi possiamo trovare la murena *Muraena helena*, il polpo *Octopus vulgaris* e l'aragosta europea *Palinurus elephas*. Inoltre, vi è una grande quantità di altre specie come la corvina *Sciaena umbra*, la donzella *Coris julis*, la donzella pavonina *Thalassoma pavo*, l'occhiata *Oblada melanura*, insieme a varie specie di sarago (*Diplodus* spp.). Sono inoltre presenti l'ascidia *Clavelina lepadiformis*, la madrepora arancione *Astroides calycularis*, la ciprea *Luria lurida* e lo spirografo *Spirographis spallanzani*. Tra gli Echinodermi, troviamo il riccio melone *Echinus melo*, *Spaerechinus granularis*, *Paracentrotus lividus* e *Centrostephanus longispinus*, nonché molte specie di Tunicati, Crostacei e Anellidi. Sui fondali rocciosi, inoltre, è presente l'avicola, *Pteria hirundo*. Tra le foglie di *Posidonia* depongono le uova molte specie di pesci, che trascorrono il resto del loro ciclo vitale su fondali di tipo diverso, come molte specie del genere *Cremilabrus*. Anche la salpa *Sarpasalpa*, che è vegetariana, predilige questi fondali in quanto sono ricchi di alghe. Nei fondali sabbiosi è riscontrata la presenza della tracina *Trachinus draco* e della sogliola *Solea vulgaris*, insieme a diverse specie di pesce ago (*Syngnathus* spp.) e di cavallucci marini (*Hippocampus* spp.). Inoltre, immersa nelle praterie, spicca anche *Pinna nobilis*, il più grande mollusco bivalente del Mediterraneo. Infine, nell'area della ZSC, sono stati segnalati avvistamenti di cetacei, come *Stenella coeruleoalba* e *Tursiops truncatus*.

A seguire si riporta la Tabella 3 nella quale è specificata la classificazione delle specie rilevate durante la fase di aggiornamento, in relazione alla categoria di protezione di appartenenza.

Al fine di implementare le informazioni relative alla fauna presente nella ZSC "Fondali Isola di Cirella - Diamante" ed aggiornare il Formulario Standard Natura 2000, è stata effettuata un'approfondita ricerca bibliografica atta al rinvenimento di eventuali rapporti tecnici e pubblicazioni scientifiche, integrando dati forniti da locali attivi nella porzione di territorio considerato e da sopralluoghi effettuati nell'ambito del presente lavoro. Come accennato in precedenza si suggerisce di modificare le tabelle del Formulario Standard redistribuendo in modo corretto le specie secondo i rilievi e le segnalazioni aggiornate nel tempo.

Nella successiva Tabella 4 si riporta invece l'estratto delle informazioni delle specie, in relazione al sito, rimodulando la Tabella 3.3 presente nel Formulario Standard con relativa legenda. La tabella 4 risulta, dunque, completa dei dati derivanti dal FS e dei dati derivanti dalla fase di aggiornamento. Non è stata evidenziata la presenza di alcuna nuova specie di Allegato II della Direttiva Habitat, bensì sono state riportate semplici segnalazioni prive di dati consistenti.

Gruppo	Codice	Nome scientifico	Nome comune	Presenza nel sito	Dir. Habitat	Endemismo	Berna	Bonn	Barcellona	IUCN RL global	RL MED	RL Italia
Pesci	554 4	<i>Anthias anthias</i> ¹	Castagnola rossa	P						LC	LC	LC

Zona Speciale di Conservazione IT9310036 – Fondali Isola di Cirella - Diamante

Invertebrati		<i>Astroides calycularis</i> ¹	Madrepora arancione	P			II		II SPA/BIO	LC	LC	LC
Invertebrati	1008	<i>Centrostephanus longispinus</i> ¹	Riccio Diadema	P	IV		II		II SPA/BIO			
Pesci	5611	<i>Coris julis</i> ¹	Donzella	P						LC	LC	LC
Piante		<i>Cymodocea nodosa</i> ¹	Erba dei vetrai	P			I		II SPA/BIO	LC	LC	
Piante		<i>Cystoseira amentacea</i> ¹	Cistoseira della frangia	P		X	I		II SPA/BIO			
Pesci		<i>Epinephelus marginatus</i> ¹	Cernia bruna	P			III		III SPA/BIO	VU	EN	EN
Invertebrati		<i>Luria lurida</i> ¹	Ciprea porcellana	P			II		II SPA/BIO			
Pesci	5736	<i>Muraena helena</i> ¹	Murena	P						LC	LC	LC
Pesci	5767	<i>Oblada melanura</i> ¹	Occhiata	P						LC	LC	LC
Invertebrati		<i>Octopus vulgaris</i> ¹	Polpo comune	P						LC		
Invertebrati		<i>Palinurus elephas</i> ¹	Aragosta	P			III		III SPA/BIO	VU		VU
Invertebrati		<i>Paracentrotus lividus</i> ¹	Riccio femmina	P			III		III SPA/BIO			

Zona Speciale di Conservazione IT9310036 – Fondali Isola di Cirella - Diamante

Invertebrati	1028	<i>Pinna nobilis</i> ¹	Nacchera	P	IV				II SPA/BIO	CR	CR	
Pesci		<i>Sarpa salpa</i> ¹	Salpa	P						LC	LC	LC
Pesci	3027	<i>Sciaena umbra</i> ¹	Corvina	P		III			III SPA/BIO	NT	VU	VU
Pesci		<i>Scorpaena notata</i> ¹	Scorfanotto	P						LC	LC	LC
Pesci		<i>Solea vulgaris</i> ¹	Sogliola	P						DD	LC	
Pesci		<i>Thalassoma pavo</i> ¹	Donzella pavonina	P						LC	LC	LC
Pesci		<i>Trachinus draco</i> ¹	Tracina	P						LC	LC	LC

Tabella 2 – Checklist di specie rilevate nella fase di aggiornamento nella ZSC Fondali Isola di Cirella – Diamante.

¹Scheda Rete Natura 2000 (A.A.V.V. 2020/2021)

Altre specie importanti di flora e fauna

Specie			Popolazione			Motivazione							
G	Cod	Nome	Dimensione		Unità	Categoria abbondanza	Allegato specie		Altre categorie				
			Min	Max			IV	V	A	B	C	D	
F	5544	<i>Anthias anthias</i>				P			X				
I		<i>Astroides calycularis</i>				P			X		X		
I	1008	<i>Centrostephanus longispinus</i>				P	X				X		
F		<i>Coris julis</i>				P			X				
P		<i>Cymodocea nodosa</i>				P					X		

Zona Speciale di Conservazione IT9310036 – Fondali Isola di Cirella - Diamante

P		<i>Cystoseira amentacea</i>				P				x	X	
F		<i>Epinephelus marginatus</i>				P			X		X	
I		<i>Luria lurida</i>				P					X	
F	5736	<i>Muraena helena</i>				P			X			
F	5767	<i>Oblada melanura</i>				P			X			
I		<i>Octopus vulgaris</i>				P						x
I		<i>Palinurus elephas</i>				P			X		X	
I		<i>Paracentrotus lividus</i>				P					X	
I	1028	<i>Pinna nobilis</i>				P	x					
F		<i>Sarpa salpa</i>				P			X			
F	3027	<i>Sciaena umbra</i>				P			X		X	
F		<i>Scorpaena notata</i>				P			X			
F		<i>Solea vulgaris</i>				P						x
F		<i>Thalassoma pavo</i>				P			X			
F		<i>Trachinus draco</i>				P			X			

Tabella 3 - Altre specie importanti non elencate nell'Allegato II della Direttiva 92/43/CEE

Group: A = Anfibi, B = Uccelli, F = Pesci, I = Invertebrati, M = Mammiferi, P = Piante, R = Rettili.

Popolazione: comune (C), rara (R) o molto rara (V). In assenza di qualsiasi dato relativo alla popolazione, segnalare semplicemente la sua presenza sul sito (P).

Motivazione: IV, V: Annex Species (Direttiva Habitat), A: National Red List data; B: Specie endemiche; C: Convenzioni internazionali; D: altri motivi.



Zona Speciale di Conservazione IT9310036 – Fondali Isola di Cirella - Diamante

3.3. Descrizione socio-economica

3.3.1 Caratteristiche demografiche e territoriali

L'area, di notevole pregio ambientale e paesaggistico, soprattutto durante il periodo estivo, costituisce un rilevante polo di attrazione, per la costa settentrionale della Calabria, grazie anche alla sua variegata offerta di servizi ed alla presenza di un porticciolo turistico a Diamante.

I fondali sono infatti meta dei fruitori dei servizi offerti dai diving locali.

La costa è inoltre stagionalmente attrezzata per le attività balneari: Diamante in particolare è, ogni anno, meta ambita di molti vacanzieri provenienti da tutto il mondo. Su tale area pertanto, si riscontra una elevata densità di turismo balneare che a sua volta esercita una elevata pressione sull'area oggetto di tutela.

L'isola di Cirella, ZSC afferente al comune di Diamante, è situata a 600 metri dalla costa tirrenica calabrese, a nord del centro abitato.

Come dimensioni, è la seconda isola calabrese, subito dopo l'isola di Dino, dalla quale dista circa 20 km.

I fondali del lato est dell'isola sono ricchissimi di vegetazione marina (*Posidonia Oceanica*) e si ritrovano anche esemplari di *Pinna nobilis* il più grande bivalve del mediterraneo.

Il perimetro dell'isola è caratterizzato da falesie e scogliere marittime, particolarmente estese sul lato occidentale dell'isola.

La popolazione insistente nell'intorno, calcolata sia sui comuni costieri che sui comuni immediatamente adiacenti al comune di Diamante, in cui l'area in oggetto è principalmente ubicata, ammonta a 19521 abitanti (calcolata considerando anche i comuni di Grisolia, Maierà, Buonvicino e Belvedere Marittimo).

Dall'analisi dei dati, il trend demografico appare in calo.

La presenza antropica nell'area è data tuttavia dalle presenze turistiche, rilevabili anche dalla preponderanza delle attività commerciali relative a "*commercio, alberghi e ristoranti*", dato che trova riscontro nello sviluppo di aziende di costruzioni (connesse potenzialmente con le strutture ricettive, considerando il calo demografico), nelle attività dei servizi di alloggio e di ristorazione e nelle attività artistiche, sportive, di intrattenimento e divertimento.

In procinto di sviluppo anche il settore ittico: i comuni di Diamante, Belvedere Marittimo e Grisolia aderiscono al flag Perla del Tirreno PERTI gruppo di azione locale con l'obiettivo di promuovere lo sviluppo locale e costiero.

Zona Speciale di Conservazione IT9310036 – Fondali Isola di Cirella - Diamante



Figura: Ubicazione geografica comune di Diamante e comuni limitrofi. A. Immagine; B: Satellite



Figura: Ubicazione geografica comune di Diamante e comuni limitrofi. 1. Diamante; 2: Grisolia; 3. Maierà

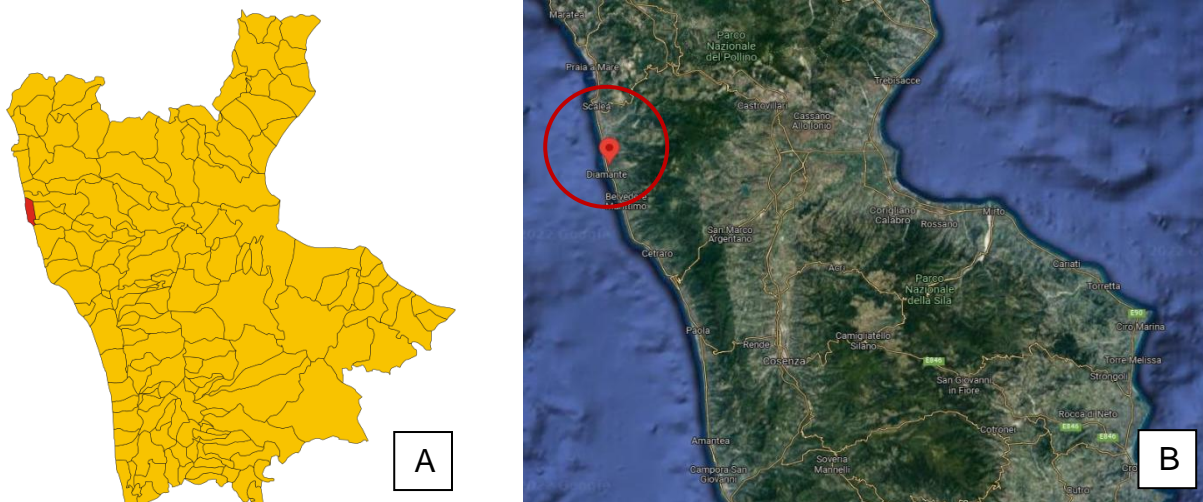

Figura: Ubicazione geografica comune di Diamante e comuni limitrofi. 4. Buonvicino; 5. Belvedere marittimo

Zona Speciale di Conservazione IT9310036 – Fondali Isola di Cirella - Diamante

Prendendo in considerazione i dati ISTAT relativi al 2021, la popolazione residente complessiva dei comuni considerati risulta come di seguito distribuita:

POPOLAZIONE RESIDENTE		
Codice Istat territorio	Comune	al 1° gennaio 2021
078048	Diamante	5049
078071	Maierà	1156
078060	Grisolia	2199
078020	Buonvicino	2072
078015	Belvedere Marittimo	9045
	TOTALI	19521

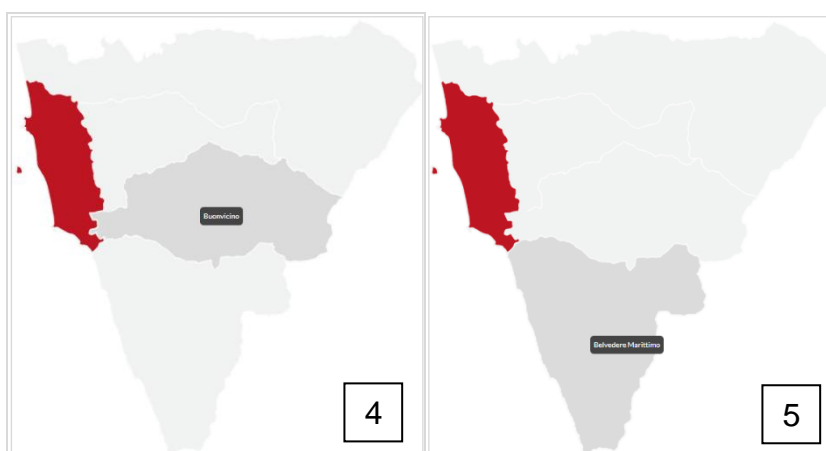
Tab. – FONTE: ATLANTE STATISTICO COMUNI - ISTAT 2021

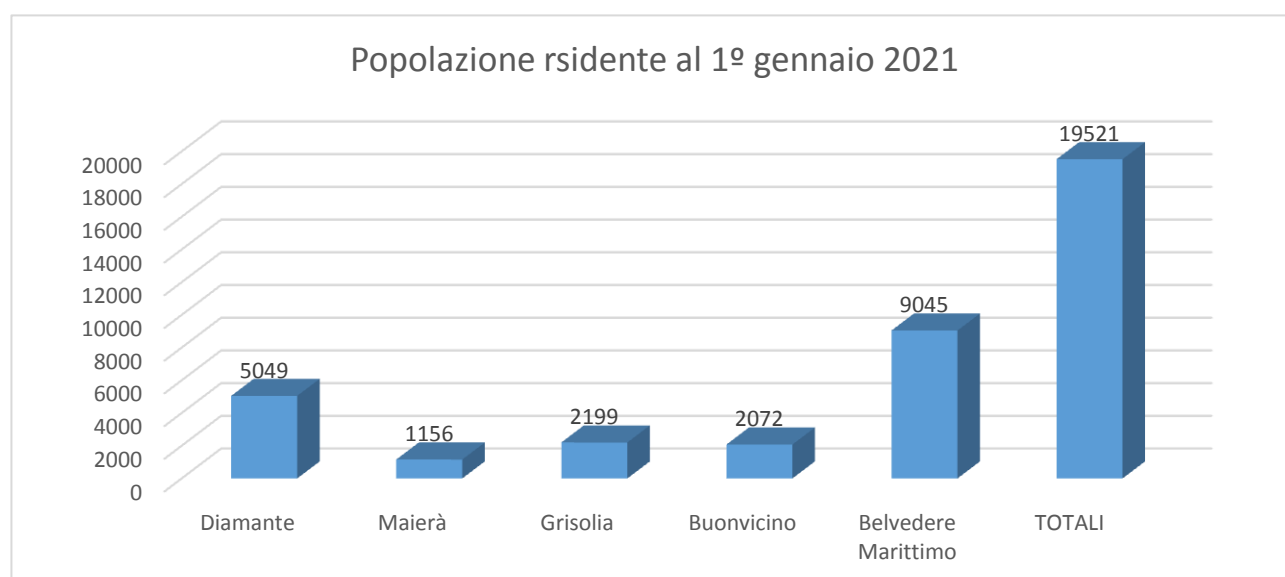

FONTE: ATLANTE STATISTICO COMUNI - ISTAT 2021

Analizzando i dati aggregati relativi ai 6 comuni nel decennio 2011 – 2021, si nota un complessivo spopolamento dell'area.

Zona Speciale di Conservazione IT9310036 – Fondali Isola di Cirella - Diamante

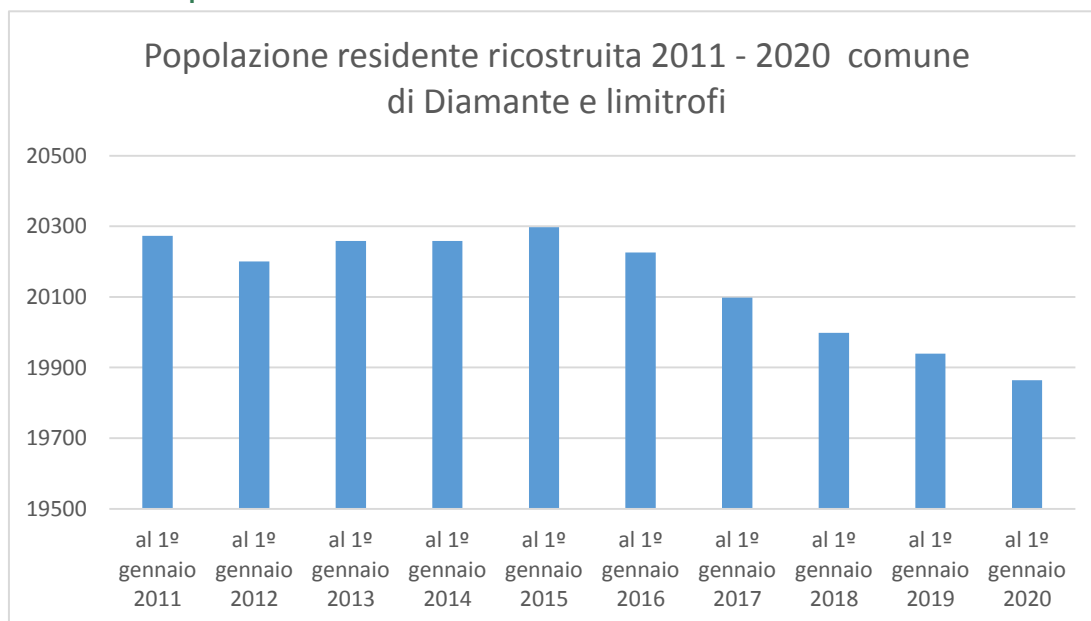

FONTE: ATLANTE STATISTICO COMUNI - ISTAT 2011-2020

Nonostante alcuni tra i comuni più piccoli presentino un trend in timida crescita, complessivamente sul territorio si registra una tendenza allo spopolamento, tipica dei piccoli comuni del sud Italia. Si rileva una scarsa incidenza degli stranieri residenti, fattore che non influenza il trend demografico già riscontrato, che risulta in ogni caso in decremento nell'ultimo anno.

STRANIERI RESIDENTI AL 1° GENNAIO				
Codice Istat territorio	Comune	al 1° gennaio 2019	al 1° gennaio 2020	al 1° gennaio 2021
78048	Diamante	230	234	229
78071	Maierà	24	18	17
78060	Grisolia	93	100	93
78020	Buonvicino	24	25	28
78015	Belvedere Marittimo	301	321	294
	TOTALI	672	698	661

Tabella – FONTE: ATLANTE STATISTICO COMUNI - ISTAT 2021

3.3.2. Caratteristiche occupazionali e produttive

Zona Speciale di Conservazione IT9310036 – Fondali Isola di Cirella - Diamante

L'analisi si prefigge lo scopo di inquadrare in maniera schematica le dinamiche occupazionali che caratterizzano il tessuto economico della zona, in modo da rendere più agevole l'individuazione di punti di forza, di debolezza, di opportunità che possano incidere sul territorio oggetto di studio.

INDICATORI RELATIVI AL LAVORO ANNO 2011 (Valori Percentuali)					
Codice Istat territorio	Comune	tasso di occupazione	tasso di attività	tasso di disoccupazione	tasso di disoccupazione giovanile
078101	Diamante	34.69	41.42	16.24	48.42
078149	Maierà	31.08	44.76	30.55	63.64
078005	Grisolia	35.84	45.76	21.68	64.94
078092	Buonvicino	28.24	36.12	21.8	53.25
078130	Belvedere Marittimo	33.98	42.33	19.73	48.73

Tabella – FONTE: ATLANTE STATISTICO COMUNI - ISTAT 2011

OCCUPATI PER SEZIONI DI ATTIVITA' ECONOMICA 2011								
Codice Istat territorio	Comune	Totale Occupati	Occupati agricoltura, silvicoltura e pesca	Occupati totale industria	Occupati commercio, alberghi e ristoranti	Occupati trasporto, magazzinaggio, servizi di informazione e comunicazione	Occupati attività finanziarie e assicurative, attività professionali, servizi	Occupati altre attività
078048	Diamante	1552	84	211	351	93	200	613
078071	Maierà	341	48	75	99	14	30	75
078060	Grisolia	599	69	154	168	27	40	141
078020	Buonvicino	599	69	154	168	27	40	141
078015	Belvedere Marittimo	2730	208	509	624	137	306	946
	TOTALI	5821	478	1103	1410	298	616	1916

Tabella – FONTE: ATLANTE STATISTICO COMUNI - ISTAT 2011

Zona Speciale di Conservazione IT9310036 – Fondali Isola di Cirella - Diamante

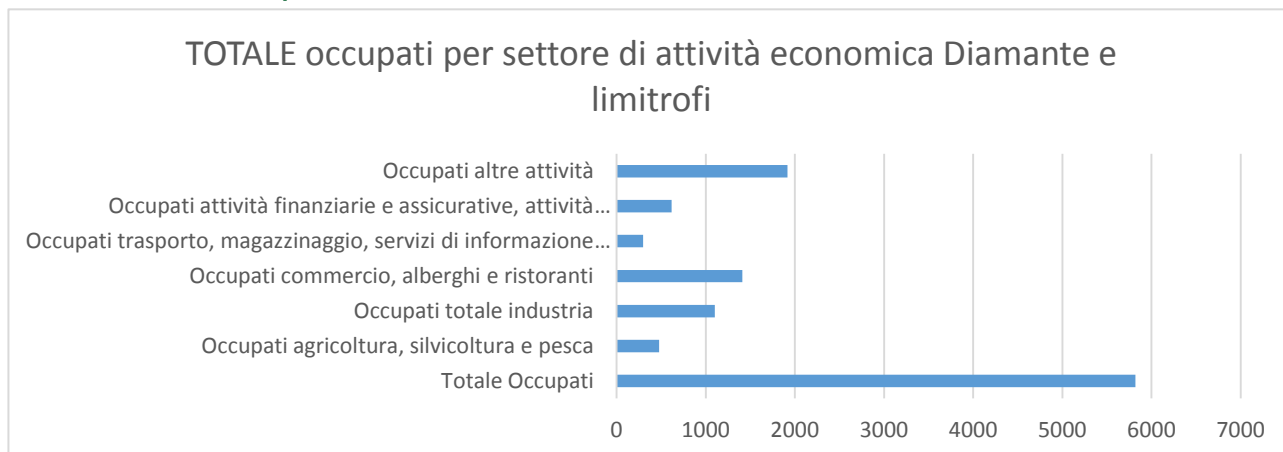

FONTE: ATLANTE STATISTICO COMUNI - ISTAT 2011

Dall'analisi dei dati STORICI, emerge come il numero di occupati commercio, alberghi e ristoranti al 2011 abbia un impatto rilevante rispetto al totale (dai dati aggregati, tale settore è secondo solo all'aggregazione dei dati delle categorie minori non indicizzate singolarmente).

In dettaglio, dall'analisi dei singoli comuni, emerge come il settore turistico ricettivo sia preponderante in tutti i comuni. Segue il settore industriale. Tale dato risulta rilevante in funzione delle valutazioni in merito alla pressione antropica sull'area di riferimento. Si riportano di seguito i valori numerici e percentuali sul totale occupati suddivisi per comune e per categoria ed i dettagli dei settori economici preponderanti.

COMUNE DI DIAMANTE

L'economia del comune di Diamante è prettamente incentrata sulla sua vocazione turistica, aspetto che il territorio ha saputo valorizzare non solo grazie al mare ed alle bellezze naturali, ma anche grazie ad una serie di eventi che fungono da attrattori tutto l'anno. Tra questi si annoverano:

- il **Festival del Peperoncino**, o **Peperoncino Festival**, rassegna culturale e gastronomica che ha luogo a Diamante sin dal 1992. La manifestazione si svolge solitamente nei primi giorni di settembre e dura circa una settimana, nella quale si svolgono le degustazioni della mostra *Mangiare Mediterraneo*, i *Laboratori piccanti*, le mostre, il cabaret, la *Rassegna del cinema piccante*, la presentazione di libri, la premiazione della migliore tesi di laurea sul peperoncino e anche convegni medici. A Diamante ha inoltre sede l'"Accademia italiana del peperoncino" che conta migliaia di associati in tutto il mondo.
- Il **Mediterraneo Festival Corto**, concorso cinematografico nato nel 2011 e dedicato ai cortometraggi e organizzato dal Cinecircolo Maurizio Grande di Diamante, premia opere provenienti da tutto il mondo. Si svolge nei primi giorni del mese di settembre. È stato selezionato tra i 10 Festival d'interesse culturale di cortometraggi. Nel corso degli anni ha ospitato alcuni diversi importanti nomi del cinema e della cultura.



Zona Speciale di Conservazione IT9310036 – Fondali Isola di Cirella - Diamante

- La manifestazione **Calici sotto le stelle**, Programmata nella terza settimana di luglio e di agosto, pone al centro dell'attenzione la promozione e la valorizzazione dell'enologia calabrese, il tutto nel magnifico scenario dei ruderi di Cirella, importante frazione del comune tirrenico.

Il settore turistico è gestito anche grazie a consorzi *ad hoc* tra cui il consorzio operatori turistici Diamante e Riviera dei Cedri, nato nel 2018 a Diamante, il “Consorzio Operatori Turistici Diamante & Riviera dei Cedri” riunisce un gruppo di imprenditori del settore turistico, tra cui hotel, B&B, agriturismi, ristoranti, cantine, aziende di trasformazione di prodotti tipici, eventi culturali, guide turistiche, ecc.

In collaborazione con gli enti locali e gli stakeholders del territorio, il consorzio progetta iniziative promozionali e attività di marketing strategico, con l’obiettivo di sviluppare l’offerta turistica della Riviera dei Cedri¹.

Commercio, alberghi e ristoranti, risultano pertanto le principali attività economiche, in linea con il trend a vocazione turistica dell’area.



FONTE: ATLANTE STATISTICO COMUNI - ISTAT 2011-2020

COMUNE DI MAIERÀ

Il settore principale è quello relativo a commercio, alberghi e ristoranti. Le strutture ricettive offrono la sola possibilità di ristorazione. Il comune è inoltre parte del parco del Pollino. Le attività industriali sono limitate a qualche piccola impresa edile.

L’agricoltura si basa sulla produzione di cereali, frumento, ortaggi, olive, uva, agrumi e altra frutta; parte della popolazione si dedica anche alla zootecnia, prediligendo l’allevamento di bovini, suini, ovini, caprini e avicoli. Una rete distributiva, di dimensioni non rilevanti ma sufficiente a soddisfare le esigenze primarie della comunità, completa il panorama del terziario

¹ <https://www.cotrivieradeicedri.it>

Zona Speciale di Conservazione IT9310036 – Fondali Isola di Cirella - Diamante

Occupati per settore di attività economica comune di Maierà



FONTE: ATLANTE STATISTICO COMUNI - ISTAT 2011-2020

COMUNE DI GRISOLIA

Il settore principale è quello relativo a commercio, alberghi e ristoranti, a conferma della vocazione turistica delle aree. Le strutture ricettive offrono possibilità sia di ristorazione che di soggiorno. L'agricoltura si basa sulla produzione di cereali, frumento, ortaggi, olive, uva, agrumi e altra frutta; è praticato anche l'allevamento di bovini, suini, ovini, caprini e avicoli. L'industria è costituita da piccole aziende che operano nei comparti edile e della lavorazione del legno. Una sufficiente rete distributiva, basata sul commercio al dettaglio, completa il panorama del terziario.

Occupati per settore di attività economica comune di Grisolia



FONTE: ATLANTE STATISTICO COMUNI - ISTAT 2011-2020

COMUNE DI BUONVICINO

Il settore principale è quello relativo a commercio, alberghi e ristoranti, a conferma della vocazione turistica delle aree. Le strutture ricettive offrono possibilità di ristorazione ma non di soggiorno. Risulta sviluppato anche il settore industriale: l'industria è costituita da piccole aziende che operano nei comparti alimentare, edile ed estrattivo.

L'agricoltura si basa sulla produzione di cereali, frumento, foraggi, ortaggi, olive e frutta, soprattutto uva e agrumi; è praticato anche l'allevamento di bovini, suini, ovini, caprini, equini e avicoli. Diffusa

Zona Speciale di Conservazione IT9310036 – Fondali Isola di Cirella - Diamante

è la lavorazione artigianale del legno. Una rete distributiva, di dimensioni non rilevanti ma sufficiente a soddisfare le esigenze primarie della comunità, completa il panorama del terziario.

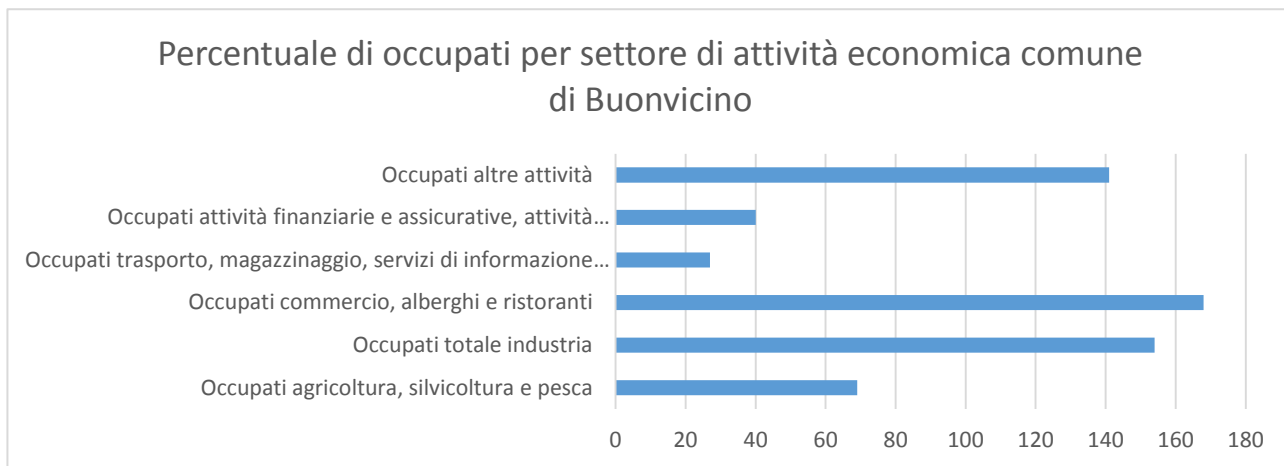

FONTE: ATLANTE STATISTICO COMUNI - ISTAT 2011-2020

COMUNE DI BELVEDERE MARITTIMO

Il settore principale è quello relativo a commercio, alberghi e ristoranti, a conferma della vocazione turistica delle aree. Le strutture ricettive offrono possibilità sia di ristorazione che di soggiorno. Risulta sviluppato anche il settore industriale. L'industria è costituita da aziende che operano nei comparti cantieristico, edile, tessile, dell'abbigliamento, dei materiali da costruzione, della tipografia, della gioielleria e oreficeria; a queste si affiancano una centrale elettrica e fabbriche di mobili e laterizi.

Si producono cereali, frumento, foraggi, ortaggi, olive, uva, agrumi e altra frutta; si allevano bovini, suini, ovini, caprini, equini e avicoli. La rete distributiva, basata sul commercio al dettaglio, soddisfa le esigenze primarie della comunità.

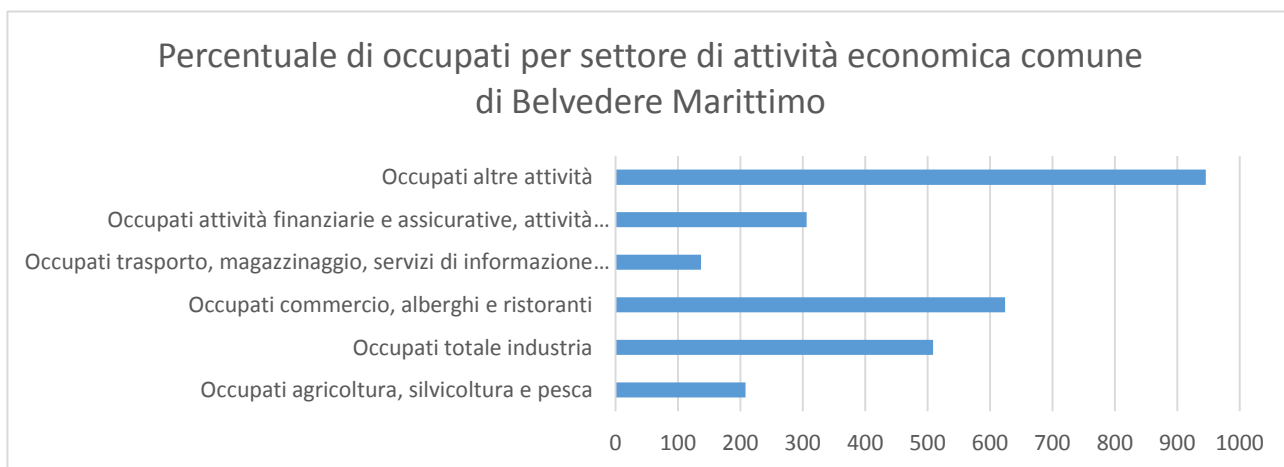

FONTE: ATLANTE STATISTICO COMUNI - ISTAT 2011-2020

Zona Speciale di Conservazione IT9310036 – Fondali Isola di Cirella - Diamante

3.3.3. Industria, commercio e attività imprenditoriali in genere

Dall'analisi dei dati storici, i settori preponderanti a livello imprenditoriale risultano (numero >75 su totale area indagata pari a 5 comuni):

- Attività manifatturiere;
- Costruzioni;
- Commercio all'ingrosso e al dettaglio riparazione di autoveicoli e motocicli;
- Attività dei servizi di alloggio e di ristorazione;
- Attività professionali, scientifiche e tecniche;

Forma giuridica	TOTALI	DIAMANTE	MAIERA'	GRISOLIA	BUONVICINO	BELVEDERE MARITTIMO
Ateco 2007						
Totale	1502	488	29	160	96	729
agricoltura, silvicoltura e pesca	6	1	1	3	1	..
estrazione di minerali da cave e miniere	0
attività manifatturiere	106	23	5	10	14	54
fornitura di energia elettrica, gas, vapore e aria condizionata	2	2
fornitura di acqua reti fognarie, attività di gestione dei rifiuti e risanamento	1	1
Costruzioni	244	58	8	33	31	114
commercio all'ingrosso e al dettaglio riparazione di autoveicoli e motocicli	447	142	6	67	21	211
trasporto e magazzinaggio	30	6	..	8	..	16
attività dei servizi di alloggio e di ristorazione	176	87	4	12	10	63
servizi di informazione e comunicazione	16	6	1	9
attività finanziarie e assicurative	27	10	..	1	2	14
attività immobiliari	22	6	..	2	..	14
attività professionali, scientifiche e tecniche	208	67	5	10	10	116
noleggior, agenzie di viaggio, servizi di supporto alle imprese	48	15	..	5	1	27
Istruzione	4	1	3
sanità e assistenza sociale	61	21	..	4	2	34
attività artistiche, sportive, di intrattenimento e divertimento	37	21	..	3	1	12
altre attività di servizi	67	24	..	2	2	39

FONTE: NUMERO DI IMPRESE ATTIVE 2011. FONTE ISTAT

Appare evidente come le attività connesse ai flussi turistici abbiano rilevanza nel complesso delle attività economiche nell'area. Anche lo stesso settore delle costruzioni, considerando il trend in decrescita della popolazione residente, può essere con buona approssimazione associato all'attività turistico alberghiera e ricettiva in generale.



Zona Speciale di Conservazione IT9310036 – Fondali Isola di Cirella - Diamante

Hanno invece un bassissimo rilievo le attività agricole e connesse alla pesca, che risultano invece mediamente di rilievo sul territorio regionale, fornitura di energia elettrica, acqua e gas, e relativamente basso rispetto alle aree costiere risulta anche il settore attività artistiche, sportive, di intrattenimento e divertimento.

3.3.4. Fruizione e turismo

L'analisi relativa alla fruizione turistica si prefigge lo scopo di valutare l'adeguatezza dell'offerta ricettiva e di servizi, in termini quantitativi e qualitativi, e di aiutare l'eventuale individuazione di misure finalizzate al rilancio del settore turistico nella zona oggetto di studio.

Per quanto attiene alla fruizione turistica dell'area, emerge che il sito è fruito dai balneanti tramite pedalò o canoe noleggiati dai lidi sulla costa.

Sono presenti diving centers che offrono corsi, anche federali F.I.P.S.A.S. e CMAS, riconosciuti a livello internazionale, ed immersioni guidate.

Si sottolinea la presenza di un porticciolo turistico a Diamante: non manca infatti nell'area il passaggio di piccole imbarcazioni a motore.

3.4. Descrizione del paesaggio

La ZSC è compresa all'interno dell'Ambito Paesaggistico Territoriale Regionale (APTR) 1 Il Tirreno Cosentino, nello specifico nell'Unità Paesaggistica Territoriale Regionale (UPTR) 1.a Alto Tirreno Cosentino, individuati nel QTRP. Sono state individuate alcune disposizioni normative specifiche per il territorio di Diamante che stabiliscono in particolare la salvaguardia delle visuali panoramiche verso i principali elementi del paesaggio costiero (es. l'Isola di Cirella, Cirella Antica e Diamante), impedendo che i nuovi interventi edilizi lungo la costa possano configurarsi, in tal senso, come barriere visuali.

Dal punto di vista paesaggistico vi sono aree ad elevato valore percettivo. L'isola è caratterizzata da ampie scogliere che scendono a picco sul mare e da una zona sommitale più o meno pianeggiante.

L'affioramento roccioso dell'Isola di Cirella calcarea che rappresenta un vero e proprio gioiello ambientale e naturalistico. Il perimetro dell'isola è caratterizzato da grotte, anfratti, piccole insenature e scogliere sommerse. La particolare vicinanza alla costa la espone a notevoli pressioni antropiche. Si registra una forte presenza di turisti estivi e di attività economiche legate alla balneazione ed alla navigazione.

Il territorio è inoltre all'interno del Parco Marino Regionale "Riviera dei Cedri" area di notevole interesse paesaggistico calabrese comprendente le due uniche isole della Calabria, l'Isola di Cirella, appartenente appunto al Comune di Diamante, e l'Isola di Dino (Comune di Praia a mare).



Zona Speciale di Conservazione IT9310036 – Fondali Isola di Cirella - Diamante

3.5. Descrizione dei valori archeologici, architettonici e culturali

L'area ZSC Fondali Isola di Cirella – Diamante comprende un'ampia area prospiciente la costa del comune di Diamante. L'antica Cirella si pensa sia stata fondata dai focesi nel 1200 a.C. Colonizzata dai greci, conobbe sotto i romani un lungo periodo di espansione. Notevoli resti del periodo convivono con la più recente espansione urbanistica. La tabula Peutingeriana la riporta sulla strada costiera col nome di Cerellis. Cirella viene citata anche da Omero nell'antichità e si trova con Diamante segnalata su tutti i portolani e gli atlanti geografici seicenteschi e settecenteschi. Prima greca e poi romana, conosce un lungo periodo di sviluppo e ricchezza economica fin alle incursioni dei pirati turcheschi nel seicento. Con lo sviluppo della marina, il centro antico di Cirella è stato progressivamente abbandonato ed oggi, pur restando uno dei più importanti del comprensorio, è ridotto a stato di rudere. Ai suoi piedi un anfiteatro viene spesso utilizzato per rappresentazioni teatrali e musicali specialmente nel periodo estivo. Assalita dai pirati turcheschi nel 1534 e nel 1569, la parte edificata intorno al castello conobbe un progressivo spopolamento a favore della parte più vicina al mare. La torre costiera di avvistamento sull'isola fu edificata nella seconda metà del '500 e faceva parte del sistema difensivo costiero contro gli attacchi dei pirati turcheschi. Probabilmente a causa delle frequenti incursioni nemiche provenienti dal mare si consolidò l'aggregato urbano fortificato posto su una collina a 150 metri sul livello del mare. Questa collocazione garantiva una migliore difesa e gli avvistamenti delle flotte nemiche erano ulteriormente facilitati dalla costruzione sull'isolotto antistante di una torre di avvistamento ancora oggi esistente. Contemporaneamente si riprese l'urbanizzazione della zona costiera. Intorno al 1808 Cirella cessò come "Università" autonoma e fu aggregata a Majerà dal 1811 fino al 1876, quando, spontaneamente, passò a Diamante, che, inizialmente, assunse la denominazione: "Comune di Diamante – Cirella".

È presente, sull'isola, la Torre Cirella².

3.6. Descrizione urbanistica e programmatica

Nell'ambito delle attività svolte per descrivere il piano urbanistico e programmatico è stata realizzata la raccolta dei dati esistenti relativi agli strumenti di pianificazione dei diversi livelli amministrativi che interessano l'area della ZSC. Per quanto riguarda la pianificazione di livello provinciale, è stato acquisito il PTCP della Provincia di Cosenza³. Dal PTCP Cosenza I Comune di Diamante ricade nel comprensorio paesaggistico AP2 Area costiera da S. Maria del Cedro a Paola (figura 1) e la valenza costiera del comune è stata classificata (figura 2) "Elevata con presenza di aree SIC" (indice costruito sulla base di parametri: profondità dell'erosione della costa, lunghezza della spiaggia, grado di antropizzazione della costa, presenza di SIC).

² QTRP Tomo 3 – Atlante degli APTR

³ Il P.T.C.P. della Provincia di Cosenza, adottato con Delibera di Consiglio Provinciale n. 38 del 27.11.2008 e approvato con delibera di Consiglio Provinciale n. 14 del 05/05/2019, entrato definitivamente in vigore con la pubblicazione dell'avviso di approvazione sul BURC n. 21 del 22/05/2019

Zona Speciale di Conservazione IT9310036 – Fondali Isola di Cirella - Diamante



Figura 1 Stralcio della carta del PTCP di Cosenza QC13_Comprensori_paesaggistici

Zona Speciale di Conservazione IT9310036 – Fondali Isola di Cirella - Diamante

Legenda

Limiti comunali

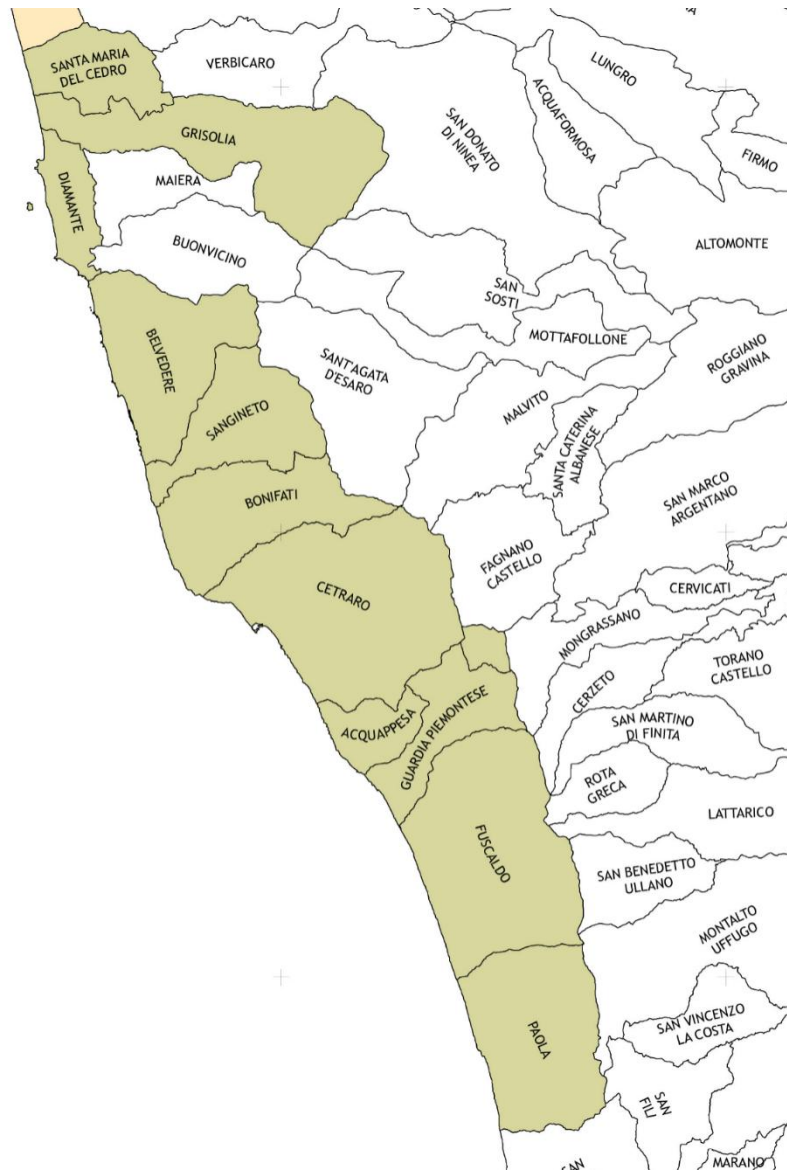
Valenza costiera

- Moderata o nulla
- Media
- Media con presenza di aree SIC
- Elevata
- Elevata con presenza di aree SIC
- Molto Elevata con presenza di aree SIC

Nota:
L'indice sintetico "Valenza costiera" dipende da:
- Profondità dell'erosione della costa.
- Lunghezza della spiaggia
- Grado di antropizzazione della costa
- Presenza di aree SIC



Figura 2 - PTCP di Cosenza - Stralcio Carta QC12_Valenza_Aree_protette

Per quanto riguarda la pianificazione comunale, l'unico comune su cui insiste l'area ZSC è quello di Diamante. Il Piano Strutturale⁴ individua il confine della ZSC non dando ulteriori indicazioni in merito. Il Comune di Diamante ha anche approvato un Piano Spiaggia con Delibera del Consiglio Comunale n. 28 del 19/02/2021 in cui si invita a rispettare le prescrizioni, i vincoli e le norme di salvaguardia di riferimento

3.7. Gli Strumenti di Programmazione a supporto della conservazione della ZSC

A dicembre 2022, la Commissione Europea ha approvato il POR Calabria 2021-2027, con una dotazione finanziaria di oltre 3,17 miliardi di euro. Nel marzo 2023 la Giunta regionale ha approvato il nuovo POR Calabria 2021-2027 il cui testo base è stato oggetto della procedura

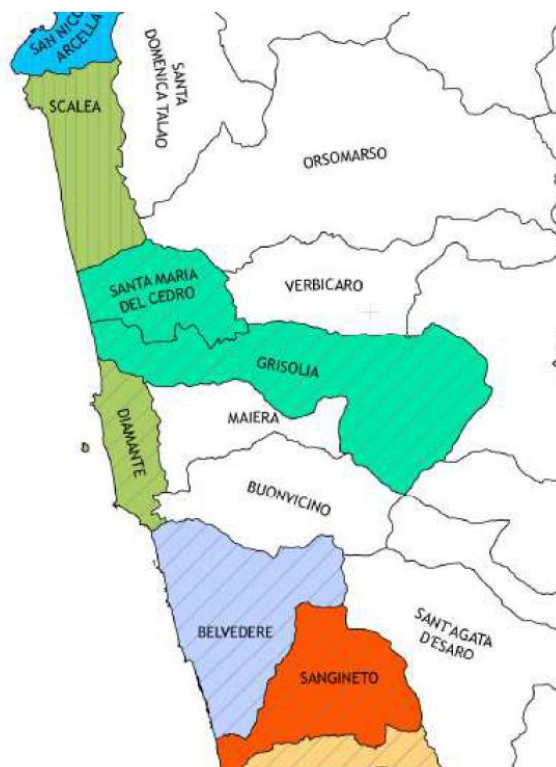
⁴ Approvato con Delibera del Consiglio Comunale n. 24 del 25/10/2019. Pubblicato sul BURC n. 140 del 17 Dicembre 2019.



Zona Speciale di Conservazione IT9310036 – Fondali Isola di Cirella - Diamante

prenegoziale con i Servizi della Commissione europea, e condiviso con il partenariato istituzionale e socioeconomico.

Obiettivi e strumenti del POR Calabria 2021-2027

La logica che presiede il POR 2021-27 è basata a livello regionale sui 5 obiettivi prioritari stabiliti dall'UE per i quali si procederà nel corso della realizzazione del programma a stabilire obiettivi specifici, azioni e dotazione finanziaria. I 5 obiettivi di *policy* del POR Calabria 2021-27 sono:

1. Una Calabria più intelligente-Competitività e Innovazione;
2. Una Calabria più verde- Clima ed Energia, Risorse naturali ed Economia circolare;
3. Una Calabria più connessa – Reti, Trasporti e Logistica;
4. Una Calabria più sociale – Occupazione, Competenze ed Inclusione sociale;
5. Una Calabria più vicina ai cittadini – Sviluppo dei territori e Capacità' amministrativa.

Il Documento di Indirizzo Strategico Regionale, per la Programmazione 2021/2027", approvato con DGR n. 168 del 3 maggio 2021 avente ad oggetto "Preso atto degli indirizzi strategici regionali per il negoziato sulla programmazione delle politiche europee di sviluppo 2021-2027, individua gli Obiettivi di Policy (OP), riconducendo gli stessi ai *global goals* già presenti nell'Agenda 2030 per lo Sviluppo Sostenibile, sottoscritto nel settembre 2015 dai governi dei 193 Paesi membri dell'ONU. I 17 Obiettivi per lo Sviluppo Sostenibile – Sustainable Development Goals, SDGs sono pertanto, per la Regione Calabria, declinati nei 5 Obiettivi di Policy.

In dettaglio, il sistema Rete Natura 2000 trova coerenza con i seguenti SDGs:



Obiettivo 14 - *Conservare e utilizzare in modo durevole gli oceani, i mari e le risorse marine per uno sviluppo sostenibile*



Obiettivo 15 - *Proteggere, ripristinare e favorire un uso sostenibile dell'ecosistema terrestre*

Dall'analisi del documento, emerge come gli obiettivi 14 e 15 siano declinati nell'Obiettivo di policy 2 all'interno dell'obiettivo specifico della proposta di regolamento n. 7 - Rafforzare la biodiversità, le infrastrutture verdi nell'ambiente urbano e ridurre l'inquinamento".

Tra le priorità strategiche del documento, nell'ambito della *Crescita e competitività delle PMI*, il documento individua "Diversificare il sistema d'offerta turistica con forme innovative di ricettività



Zona Speciale di Conservazione IT9310036 – Fondali Isola di Cirella - Diamante

turistica. Lo sviluppo del prodotto turistico avverrà anche attraverso l'introduzione di forme innovative e creative di ricettività o dei servizi ad essa annessi (**es. iniziative eco-compatibili nelle aree protette e di interesse paesaggistico**) e di nuovi modelli per raccontare le identità dei territori”.

Appare quindi immediato come all'interno di tale priorità possano, in fase attuativa, trovare spazio misure atte a coniugare la presenza turistica nelle aree d'interesse con le misure di tutela e salvaguardia necessarie al fine di preservarne le peculiarità.

Atteso peraltro che proprio l'**Obiettivo di Policy 2**, declinato in una “Calabria più Verde”, rappresenta un'opportunità su cui la Regione intende puntare con decisione, mettendo in campo una strategia innovativa, coerente con il quadro regolatorio comunitario e con gli indirizzi internazionali in materia, basata sull'efficientamento energetico del patrimonio pubblico, l'incentivazione alla produzione di energia da fonti rinnovabili, la transizione da un modello di sviluppo basato sull'economia lineare ad un modello di tipo circolare, **la valorizzazione delle risorse naturali per la promozione di nuove forme di fruizione delle aree protette e del turismo sostenibile.**

all'interno del **DISR** (Documento d'indirizzo strategico regionale) per la programmazione 2021-2027⁵ sono inoltre riportate le linee d'indirizzo del PAF, nell'ambito della quale, sull'OP 2 (Obiettivo di Policy 2), al paragrafo 4.1.4, si cita testualmente:

“Il PAF rappresenta un modello di Gestione integrata dei diversi fondi comunitari: Fondo Europeo per lo Sviluppo Regionale, Fondo Europeo Agricolo per lo Sviluppo Rurale, Fondo Europeo per gli Affari Marittimi e per la Pesca, Fondo Sociale Europeo. Le singole azioni previste sono distinte in “misure orizzontali”, “misure di mantenimento e/ripristino di specie ed habitat relativi a Rete Natura 2000 o ad infrastrutture verdi”, “misure aggiuntive specie-specifiche”. Per ciascuna misura sono stati definiti gli ambiti territoriali di intervento, la tipologia di azione e le risorse finanziarie necessarie, nonché il Fondo europeo di riferimento. Complessivamente il PAF Calabria 2021- 2027 prevede l'utilizzo di circa 92 milioni di euro a gravare su FEASR, FESR, FSE, FEAMP”.

Il quadro regolamentare che disciplina il ciclo di programmazione dei fondi UE per il periodo 2021-2027 (approvato il 17 marzo 2023), ha introdotto le c.d. condizioni abilitanti per l'accesso ai fondi, nell'ambito dell'obiettivo strategico OP2. Nello specifico:

Obiettivo strategico OP2: Un'Europa resiliente, più verde e a basse emissioni di carbonio ma in transizione verso un'economia a zero emissioni nette di carbonio attraverso la promozione di una transizione verso un'energia pulita ed equa, di investimenti verdi e blu, dell'economia circolare,

⁵ Deliberazione di giunta Regione Calabria n. 505 della seduta del 30/12/2020, recate oggetto: “Preso atto degli indirizzi strategici regionali per il negoziato sulla programmazione delle politiche europee di sviluppo 2021-2027. Avvio del percorso di definizione del POR Calabria FESR/FSE 2021/2027” e successiva Deliberazione n. 168 della seduta del 03.05.2021 recante oggetto: “Preso atto degli indirizzi strategici regionali per il negoziato sulla programmazione delle politiche europee di sviluppo 2021-2027. Avvio del percorso di definizione del POR Calabria FESR/FSE 2021/2027. Modifica ed integrazioni della DGR 505 del 30.12.2020”.



Zona Speciale di Conservazione IT9310036 – Fondali Isola di Cirella - Diamante

dell'adattamento ai cambiamenti climatici e della loro mitigazione, della gestione e prevenzione dei rischi nonché della mobilità urbana sostenibile.

Obiettivo specifico RSO 2.7: Rafforzare la protezione e la preservazione della natura, la biodiversità e le infrastrutture verdi, anche nelle aree urbane, e ridurre tutte le forme di inquinamento.

Condizione abilitante 2.7: Quadro di azioni elencate per priorità per le misure di conservazione necessarie, che implicano il cofinanziamento dell'Unione.

Criteri di adempimento: Per gli interventi a sostegno di misure di conservazione della natura in relazione ai siti Natura 2000 che rientrano nell'ambito di applicazione della direttiva 92/43/CEE del Consiglio: è stato predisposto un quadro di azione prioritaria conformemente all'articolo 8 della direttiva 92/43/CEE, che comprende tutti gli elementi richiesti dal modello del quadro di azione prioritaria per il periodo 2021-2027 concordato tra la Commissione e gli Stati membri, compresa l'individuazione delle misure prioritarie e la stima del fabbisogno di finanziamento.

Documenti di riferimento/Informazioni per il CdS:

Documento di riferimento Regionale: **Quadro delle azioni prioritarie d'intervento per l'attuazione di Natura 2000 (PAF)** - approvato il 14 luglio 2020 e notificato alla Commissione europea tramite la Rappresentanza permanente a Bruxelles dal Ministero della Transizione Ecologica con nota del prot. N. 249503 del 29/07/2020. Il PAF è stato implementato conformemente al modello del quadro di azione prioritaria per il periodo 2021-2027 concordato tra la Commissione e gli Stati membri e, pertanto, il criterio di adempimento della condizione abilitante risulta superato.

In particolare, nel PAF sono stati sviluppati i seguenti contenuti principali:

- Un'analisi dello stato attuale di Natura 2000;
- Il fabbisogno di finanziamenti dedicati alla Rete Natura 2000 per il periodo 2014-2020;
- Le misure prioritarie per la Rete Natura 2000 per il 2021-2027 e le necessità di finanziamento, che comprendono le misure orizzontali e i costi amministrativi legati a Natura 2000; Misure per mantenere e ripristinare il buono stato dei siti, attuate all'interno e all'esterno dei siti Natura 2000 (acque marine e costiere; brughiere e macchie; torbiere alte, paludi e labbri; prati; altri agroecosistemi; aree boschive e foreste; habitat rocciosi, dune e terreni raramente piantati; habitat di acqua dolce; altro);
- Ulteriori misure specifiche per le specie non legate a specifici ecosistemi o habitat:

Quadro delle azioni prioritarie d'intervento regionali (PAF), i Piani di Gestione e le Misure di Conservazione della Rete Natura 2000 e i Piani dei Parchi.

Coniugare gli interventi di tutela e rigenerazione dei sistemi naturali e delle loro diverse componenti ambientali con i processi di valorizzazione e fruizione sostenibile dei parchi e delle aree protette regionali. Si punterà esclusivamente su interventi green ecocompatibili, che possano garantire l'equilibrio tra intervento antropico e contesto naturale, nonché sull'informazione e sensibilizzazione ambientale. La scelta delle sovvenzioni, come forma di finanziamento principale, è motivata dalla natura esclusivamente pubblica degli interventi e dalla natura pubblica dei



Zona Speciale di Conservazione IT9310036 – Fondali Isola di Cirella - Diamante

beni/servizi sui quali gli interventi insistono non alterando le regole della concorrenza e non generando selettivamente risparmi o guadagni per il settore privato.

Per l' Obiettivo specifico RSO 2.7: Rafforzare la protezione e la preservazione della natura, la biodiversità e le infrastrutture verdi, anche nelle aree urbane, e ridurre tutte le forme di inquinamento (FESR) sono individuate le azioni.

Azione 2.7.1 Azioni di tutela, conservazione valorizzazione e fruizione del sistema delle aree protette, della Rete Natura 2000 e delle infrastrutture verdi. Per gli obiettivi di tutela e conservazione: l'azione sostiene interventi per la realizzazione delle azioni prioritarie previste nell'ambito del Prioritized Action Framework (PAF), così come nell'ambito degli strumenti di pianificazione delle aree naturali protette.

Le tipologie di azioni sono quelle riferibili agli strumenti di programmazione di settore (Es. Quadro delle azioni prioritarie d'intervento regionali, Piani di Gestione e Misure di Conservazione della Rete Natura 2000, Piani dei Parchi ecc.) A titolo esemplificativo si prevedono le seguenti tipologie di azioni: ·censimento delle specie e di inventario degli habitat; ·azioni dirette di tutela e ripristino ambientale di habitat terrestri e marini; ·azioni di contrasto ai fenomeni di erosione genetica e di estinzione delle specie. Per gli obiettivi di valorizzazione e fruizione sostenibile delle aree protette: l'azione sostiene interventi materiali e immateriali per la valorizzazione e l'uso sostenibile dei Parchi Nazionali, Regionali e Marini, delle Aree naturali protette, della Rete Natura 2000. Gli interventi sono finalizzati a rafforzare gli obiettivi di tutela e conservazione della biodiversità, accelerare il processo di transizione ecologica, favorire l'uso sostenibile mediante la realizzazione di infrastrutture green.

Azione 2.7.2 - Capacità amministrativa direttamente collegata agli investimenti per rafforzare gli strumenti, le competenze e la capacità dei soggetti coinvolti nella programmazione, gestione e attuazione degli interventi ai fini di una gestione e di un utilizzo più efficace dei fondi a sostegno della biodiversità, delle infrastrutture verdi nell'ambiente urbano e per la riduzione dell'inquinamento. L'Azione prevede il sostegno ad iniziative di rafforzamento degli strumenti, delle competenze e della capacità amministrativa dei soggetti coinvolti nell'ambito della programmazione, gestione e attuazione degli interventi finanziati nell'OS di riferimento, nonché la realizzazione di ulteriori interventi a carattere generale in grado di migliorare la definizione e attuazione delle politiche pubbliche in materia di biodiversità, infrastrutture verdi e della riduzione dell'inquinamento.

3.7.1. Il Quadro di Azioni Prioritarie (PAF) per Natura 2000 in Calabria

Con deliberazione n. 46 del 14 luglio 2020, il Consiglio regionale della Calabria ha approvato il "Quadro di Azioni Prioritarie (PAF) per Natura 2000 in Calabria ai sensi dell'articolo 8 della direttiva 92/43/CEE relativa alla conservazione degli habitat naturali e seminaturali e della flora e della fauna selvatiche. Atto di indirizzo.". All'interno del documento sono state individuate le esigenze di finanziamento prioritarie per il settennio 2021-2027, ascrivili alle seguenti misure:

1. Misure orizzontali e spese amministrative relative a Natura 2000
- 2.a Misure di mantenimento e ripristino di specie e habitat relative ai siti Natura 2000



Zona Speciale di Conservazione IT9310036 – Fondali Isola di Cirella - Diamante

2.b Misure aggiuntive relative all'infrastruttura verde" al di là di Natura 2000 (intese a migliorare la coerenza della rete Natura 2000, anche in contesti transfrontalieri)

3. Misure aggiuntive specie-specifiche non riferite a ecosistemi o habitat specifici

Conformemente agli obiettivi della direttiva Habitat dell'UE , sulla quale si basa la rete Natura 2000, le misure da individuare nei PAF sono intese principalmente ad assicurare "il mantenimento o il ripristino, in uno stato di conservazione soddisfacente, degli habitat naturali e delle specie di importanza unionale, tenendo conto al contempo delle esigenze economiche, sociali e culturali, nonché delle particolarità regionali e locali"⁶

Si riporta di seguito il prospetto di sintesi, estratto dal PAF, nell'ambito del quale si evidenziano le misure di riferimento.

1. Misure orizzontali e spese amministrative relative a Natura 2000

- 1.1 Designazione del sito e pianificazione gestionale
- 1.2 Amministrazione del sito e comunicazione con le parti interessate
- 1.3 Monitoraggio e rendicontazione
- 1.4 Restanti lacune di conoscenza e necessità di ricerca
- 1.5 Misure di comunicazione e sensibilizzazione relative a Natura 2000, educazione e accesso dei visitatori

2.a Misure di mantenimento e ripristino di specie e habitat relative ai siti Natura 2000

- 2.1.a Acque marine e costiere
- 2.2.a Brughiere e sottobosco
- 2.3.a Torbiere, paludi basse e altre zone umide
- 2.4.a Formazioni erbose
- 2.5.a Altri agro-ecosistemi (incluse terre coltivate)
- 2.6.a Boschi e foreste
- 2.7.a Habitat rocciosi, dune e terreni a bassa densità di vegetazione
- 2.8.a Habitat d'acqua dolce (fiumi e laghi)
- 2.9.a Altri

⁶ QUADRO DI AZIONI PRIORITARIE (PAF) PER NATURA 2000 in CALABRIA ai sensi dell'articolo 8 della direttiva 92/43/CEE del Consiglio relativa alla conservazione degli habitat naturali e seminaturali e della flora e della fauna selvatiche (direttiva Habitat) per il quadro finanziario pluriennale 2021-2027. ALLEGATO ALLA DELIBERAZIONE N. 46 DEL 14 LUGLIO 2020.



Zona Speciale di Conservazione IT9310036 – Fondali Isola di Cirella - Diamante

2.b Misure aggiuntive relative all'infrastruttura verde al di là di Natura 2000 (intese a migliorare la coerenza della rete Natura 2000, anche in contesti transfrontalieri)

- 2.1.a Acque marine e costiere
- 2.2.a Brughiere e sottobosco
- 2.3.a Torbiere, paludi basse e altre zone umide
- 2.4.a Formazioni erbose
- 2.5.a Altri agro-ecosistemi (incluse terre coltivate)
- 2.6.a Boschi e foreste
- 2.7.a Habitat rocciosi, dune e terreni a bassa densità di vegetazione
- 2.8.a Habitat d'acqua dolce (fiumi e laghi)
- 2.9.a Altri

3. Misure aggiuntive specie-specifiche non riferite a ecosistemi o habitat specifici

- 3.1. Misure e programmi specie-specifici non contemplati altrove
- 3.2. Prevenzione, mitigazione o compensazione di danni provocati da specie protette

3.7.2. Settore Pesca-FEAMPA

Il FEAMPA Fondo Europeo per gli Affari Marittimi, la Pesca e l'Acquacoltura è il fondo strutturale a supporto della Politica Comune per la Pesca e delle strategie dell'Europa nel **periodo 2021-2027**.

Il programma supporterà la protezione e ripristino della biodiversità acquatica e degli ecosistemi marini. Dovrà inoltre promuovere una acquacoltura ed una filiera ittica più sostenibile, e rafforzare il settore ittico in tutta Italia".

La base normativa che disciplinerà l'uso del FEAMPA nel corso della programmazione 2021-2027 è composta dal Regolamento recante disposizioni comuni ai diversi Fondi (Reg. UE n. 1060/2021), contenente le norme generali di attuazione di sette diversi strumenti finanziari dell'UE e dal Regolamento specifico per il Fondo (Reg. UE n. 1139/2021) che sostituisce l'attuale FEAMP.

Il 7 luglio 2021 è stato approvato il Regolamento che istituisce FEAMPA. Il 4 novembre 2022 la Commissione Europea ha approvato il Programma Operativo per l'attuazione in Italia delle priorità del fondo.

In particolare le aree d'azione privilegiate dal nuovo programma saranno la **Pesca sostenibile**: per migliorare le azioni di conservazione delle risorse marine, e per ridurre il potenziale di pesca, mettere in sicurezza i pescherecci e migliorare le condizioni di lavoro l'efficiamento energetico. L' **Acquacoltura sostenibile**, l' **Economia blu** sostenibile: tutte le attività correlate ai nostri mari e garantiscono lo sviluppo dell'economia costiera saranno sostenute attraverso i Flag (Gruppi di azione locale per la pesca), la **Governance internazionale** degli oceani azioni che promuovono la conoscenza dei mari, delle risorse marittime, e permettono il controllo delle attività antropiche anche attraverso la cooperazione delle Guardie costiere.



Zona Speciale di Conservazione IT9310036 – Fondali Isola di Cirella - Diamante

Il Programma Operativo Nazionale FEAMPA 2021-2027, si concentra sulle seguenti quattro priorità:

1. Promuovere la pesca sostenibile e il ripristino e la conservazione delle risorse biologiche acquatiche;
2. Promuovere le attività di acquacoltura sostenibile e la trasformazione e la commercializzazione dei prodotti della pesca e dell'acquacoltura, contribuendo alla sicurezza alimentare nell'Unione;
3. Consentire un'economia blu sostenibile nelle aree costiere, insulari e interne e promuovere lo sviluppo di comunità della pesca e dell'acquacoltura;
4. Rafforzare la governance internazionale degli oceani e consentire mari e oceani sicuri, protetti, puliti e gestiti in modo sostenibile.

In riferimento alla programmazione 2021-2027 dei Fondi UE, le priorità 1, 2 e 4 contribuiranno all'Obiettivo Strategico 2 "Un'Europa più resiliente" mentre la priorità 3 contribuirà all'Obiettivo Strategico 5 "Un'Europa più vicina ai cittadini".

Inoltre la Regione Calabria ha selezionato, a seguito dell'attivazione dello strumento di sviluppo locale di tipo partecipativo (CLLD) previsto dagli artt. 60-63 del Reg. (UE) n. 508/2014, n. 4 Flags, uno per ciascuna delle quattro aree omogenee in cui è stato suddiviso il territorio regionale, racchiudendo in ognuna delle aree le più importanti marinerie calabresi:

- Flag **I Borghi marinari dello Ionio** per l'area Ionio 1;
- Flag **La perla del Tirreno** per l'Area Tirreno 1;
- Flag **Jonio 2** per l'Area Ionio 2;
- **Flag dello Stretto** per l'area Tirreno 2.

I comuni di **Diamante, Belvedere Marittimo e Grisolia** aderiscono al **flag Perla del Tirreno PERTI**⁷.

Tra le strategie di attuazione del FLAG PERTI emergono⁸:

Obiettivo A1 - Aumento del valore aggiunto dei prodotti della pesca anche in riferimento ai flussi turistici;

Obiettivo 1 B - Promozione dei prodotti identitari mediante l'accrescimento dell'immagine del territorio: Progetto MiglioZero; Progetto Vetrine d'aMare;

Obiettivo 1 C - Introduzione di innovazioni tecnologiche in tutti i processi della filiera della pesca inclusi maricoltura e/o acquacoltura e trattamento degli scarti della pesca e dei rifiuti marini;

Obiettivo 2 A - Promuovere e incentivare attività di diversificazione per gli operatori della pesca;

Obiettivo 2 B - Progetto "ProMuovi", promozione, informazione e formazione continua;

Obiettivo 2 C - Migliorare le condizioni di lavoro a bordo dei pescherecci;

⁷ <https://www.flagperti.it/chi-siamo/>

⁸ https://www.flagperti.it/trasparenza/Strategia%20di%20sviluppo%20locale_Flag%20La%20Perla%20del%20Tirreno.pdf



Zona Speciale di Conservazione IT9310036 – Fondali Isola di Cirella - Diamante

Obiettivo 3 B - Promuovere ed incentivare una efficace comunicazione interna ed esterna della comunità locale;

Obiettivo 4 A - Allargamento dei mercati locali mediante la valorizzazione dei prodotti identitari; Scambi di buone pratiche.

Gli interventi finanziati sulle linee FEAMP 2014-2020, ivi incluse quelle proposte dagli enti intermedi FLAG, sono soggetti al vincolo di stabilità delle operazioni. Gli effetti di tali interventi sono pertanto da ritenersi validi, considerando le proroghe di attuazione delle misure derivanti dall'emergenza sanitaria, ad oggi sino al 2027.



Zona Speciale di Conservazione IT9310036 – Fondali Isola di Cirella - Diamante

4. ANALISI E VALUTAZIONE DELLE ESIGENZE ECOLOGICHE E DELLO STATO DI CONSERVAZIONE DI HABITAT E SPECIE

La valutazione delle esigenze ecologiche di habitat e specie è articolata in tre fasi:

- Individuazione delle esigenze ecologiche.
- Individuazione di minacce e fattori di impatto.
- Definizione degli indicatori per la valutazione dello stato di conservazione di specie ed habitat.

Secondo le linee guida di riferimento dei Piani di Gestione, una volta realizzato il quadro conoscitivo del sito è necessario mettere a fuoco le esigenze ecologiche di habitat e specie di interesse comunitario, individuare gli indicatori più appropriati per valutare il loro grado di conservazione ed infine valutare l'influenza sui suddetti indicatori da parte dei fattori biologici o socio-economici individuati nel quadro conoscitivo e nell'analisi delle pressioni e minacce.

Così come riportato nel documento tecnico "La gestione dei siti della Rete Natura 2000. Guida all'interpretazione dell'articolo 6 della direttiva 92/43/CEE (direttiva Habitat)", le esigenze ecologiche *"comprendono tutte le esigenze ecologiche dei fattori abiotici e biotici necessari per garantire lo stato di conservazione soddisfacente dei tipi di habitat e delle specie, comprese le loro relazioni con l'ambiente (aria, acqua, suolo, vegetazione ecc.). Queste esigenze si basano su conoscenze scientifiche e possono unicamente essere definite, caso per caso, in funzione dei tipi di habitat naturali dell'allegato I, delle specie dell'allegato II e dei siti che le ospitano. Queste conoscenze sono essenziali per poter elaborare misure di conservazione, caso per caso."* Le misure di conservazione sono dunque specie-specifiche e sito-specifiche, potendo variare da una specie all'altra, ma anche per la stessa specie, da un sito all'altro.

Il Piano di Gestione prevede una valutazione dello stato di conservazione a livello locale, riferito al sito interessato, oltre quella nazionale a livello di regione biogeografica che potrebbe non risultare sempre idonea per una valutazione focalizzata sulla realtà del territorio.

La Commissione ha prodotto diversi documenti che aiutano gli Stati Membri a definire uno stato di conservazione favorevole delle specie tutelate dalla Direttiva, in maniera coerente e uniforme, in particolare alla luce del report sessennale che la Direttiva stessa richiede all'Art. 17. La valutazione prevede un sistema mediante l'uso di matrici riferiti a determinati parametri di habitat e specie. Risultato finale di questo processo di valutazione è la schematizzazione dello stato di conservazione secondo tre livelli, a cui se ne aggiunge un quarto, legato alla mancanza di informazioni sufficienti per definire lo stato di conservazione di un habitat o di una specie.

Stato di conservazione delle specie e degli habitat

Lo stato di conservazione delle specie e il trend relativo è stato valutato a livello nazionale da ISPRA, in relazione all'intera regione biogeografica (la "Regione Marina Mediterranea"), in occasione della redazione del IV Report ex art.17 secondo una valutazione di sintesi dei parametri areale di distribuzione, popolazione, habitat per le specie e prospettive future.

Lo schema finale può essere sintetizzato come segue:

Zona Speciale di Conservazione IT9310036 – Fondali Isola di Cirella - Diamante

- Tipo di presenza all'interno della regione biogeografica: PRE (presente), OCC occasionale), MARG (marginale).
- Stato di conservazione: FV (campitura verde) favorevole; U1 (campitura gialla) non favorevole - inadeguato; U2 (campitura rossa) non favorevole - cattivo; XX (campitura grigia) – sconosciuto; nv (campitura neutra) non valutato.
- Confronto tra stato di conservazione nel III e IV Report: deterioramento (-), miglioramento (+), stabile (=), aumento delle conoscenze (>>), non valutabile (nv).

Stato di conservazione	Descrizione	Codice
Favorevole	habitat o specie in grado di prosperare senza alcun cambiamento della gestione e delle strategie attualmente in atto.	FV
Non Favorevole - Inadeguato	habitat o specie che richiedono un cambiamento delle politiche di gestione, ma non a rischio di estinzione.	U1
Non favorevole - Cattivo	habitat o specie in serio pericolo di estinzione (almeno a livello locale)	U2
Sconosciuto	habitat o specie per i quali non esistono informazioni sufficienti per esprimere un giudizio affidabile.	XX

4.1. Esigenze ecologiche degli habitat di interesse comunitario

Di seguito sono riportate le informazioni, relative lo stato di conservazione degli habitat presenti nel sito, contenute nel Formulario Standard aggiornato al 12-2019 e la valutazione emersa dal IV Report nazionale a seguito dei monitoraggi 2013-2018 (Stoch & Grignetti, 2021).

			DATI FORMULARI STANDARD				DATI IV REPORT EX-ART. 17		
			HABITAT				HABITAT		
Reg. Biog.	Tipo sito	Cod. Habitat	Rappresentatività	Superficie relativa	Stato conservazione	Valutazione Globale	Presenza	Stato di Conservazione	Confronto Stato di Conservazione tra III e IV Report
MED	B	1110	B	C	B	B	PRE	XX	NV
MED	B	1120*	B	C	B	B	PRE	FV?	+
MED	B	1170	B	C	B	A	PRE	FV?	=
MED	B	8330	D					FV?	=

Le tecniche di monitoraggio degli habitat presenti nella ZSC “Fondali Isola di Cirella-Diamante” sono specifiche in base al tipo di contesto in cui ci troviamo. Il protocollo di indagine, secondo il Manuale ISPRA 190/2019 si basa, per tutti gli habitat presenti, su due elementi comuni da indagare, ovvero sono esaminati l'estensione dell'habitat e la condizione dell'habitat. I parametri utilizzati per determinare questi due criteri di valutazione sono habitat-specifici, come la morfobatimetria, la caratterizzazione del macrobenthos, il rilevamento del fitobenthos, i parametri chimico-fisici in colonna e così via.



Zona Speciale di Conservazione IT9310036 – Fondali Isola di Cirella - Diamante

Le valutazioni della campagna di monitoraggio favoriscono inoltre informazioni derivate utili, quali l'area occupata dell'habitat, la presenza e la copertura di categorie di specie importanti (specie tipiche, specie associate, specie aliene) al fine di valutare lo stato di conservazione. Nei paragrafi che seguono sono descritte in dettaglio l'ecologia, la distribuzione e lo stato di conservazione degli habitat indicati nell'allegato I della Direttiva Habitat.

Habitat 1110 - Banchi di sabbia a debole copertura permanente di acqua marina

Descrizione

Nel Mediterraneo la biocenosi delle sabbie fini ben classificate (SFBC) risulta quella più corrispondente alle caratteristiche di questo habitat. In presenza di vegetazione, le fanerogame marine maggiormente associate a questo habitat sono *Cymodocea nodosa*, *Zostera marina* e *Zostera noltei*. Ritroviamo la presenza di chiazze sparse di *Posidonia oceanica* e la specie aliena *Halophila stipulacea*. Tra le alghe si rinvencono specie con forme egagropile e bentopleustofite dei generi *Gracilaria*, *Gracilariopsis*, *Polysiphonia*, *Rytiphlaea*, *Cladophora*, e *Chaetomorpha*.

Nel sito è largamente diffusa la presenza di praterie di *Cymodocea nodosa* così come associazioni con *Posidonia oceanica*, sotto forma di presenza di ciuffi o chiazze o presenza di prateria su matte e/o sabbia.

Le principali specie faunistiche associate, caratteristiche ed esclusive di questo habitat, come definito nel manuale del benthos (Pérès & Picard, 1964), sono:

Molluschi: *Glycymeris nummaria*, *Acanthocardia tuberculata*, *Donax venustus*, *Moerella pulchella*, *Peronaea planata*, *Peronidia albicans*, *Macra stultorum*, *Scrobicularia cottardii*, *Pharus legumen*, *Ensis siliqua*, *Solen marginatus*, *Acteon tornatilis*, *Neverita josephina*, *Tritia mutabilis*.

Crostacei cumacei: *Iphinoe trispinosa*;

Crostacei isopodi: *Idotea linearis*;

Crostacei decapodi: *Crangon crangon*, *Liocarcinus vernalis*;

Anellidi: *Sigalion mathildae*;

Echinodermi: *Echinocardium mediterraneum*;

Pesci: *Pomatoschistus microps* e *Callionymus risso*.

Tra le specie associate principalmente presenti, menzioneremo i molluschi *Spisula subtruncata*, *Tritia pygmaea*, *Raphitoma nebula*, e il polichete *Nephtys hombergii*. Tra le specie accompagnatrici troviamo tra i molluschi *Chamelea gallina*, *Loripes orbiculatus*, *Bosemprella incarnata*, *Pandora inaequalis* e *Ensis ensis*, tra i policheti *Glycera tridactyla*, *Mysta siphodonta*, *Lanice conchilega* e i crostacei *Philocheras trispinosus*, *Diogenes pugilator*, *Ampelisca brevicornis*, il cefalopode *Sepiola rondeletii* e numerosi pesci tra i quali numerose specie appartenenti al genere *Trachinus* Linnaeus, soprattutto pesci piatti in particolare *Arnoglossus laterna* e *Buglossidium luteum*.

Distribuzione nel sito

La presenza dell'habitat 1110 è fortemente rappresentativo per il sito considerando la sua vasta distribuzione. In seguito alla variabilità delle granulometrie e alla presenza o meno di fanerogame marine, questo habitat può presentare *facies* differenti. La distribuzione e la struttura dell'habitat è inoltre condizionata dalla natura dei sedimenti e dalle caratteristiche correntometriche del sito.

Zona Speciale di Conservazione IT9310036 – Fondali Isola di Cirella - Diamante

L'habitat si sviluppa da nord verso sud lungo i fondali dell'isola, occupando una superficie di 196 ettari (Figura 1), con una batimetria massima di 30 m di profondità.



Figura 1 - Habitat 1110 nella ZSC.

Stato di conservazione

Sulla base delle valutazioni dei dati e delle cartografie prodotte dall'Italia reporting ex Articolo 17 della Direttiva "Habitat" 92/43/CEE (IV Rapporto nazionale), trasmesso alla Commissione Europea (CE), lo stato di conservazione dell'habitat 1110 *Banchi di sabbia a debole copertura permanente di acqua marina*, in relazione all'intera regione biogeografica è valutato: Sconosciuto. Confronto tra stato di conservazione nel III e IV Report: Non conosciuto.

Zona Speciale di Conservazione IT9310036 – Fondali Isola di Cirella - Diamante

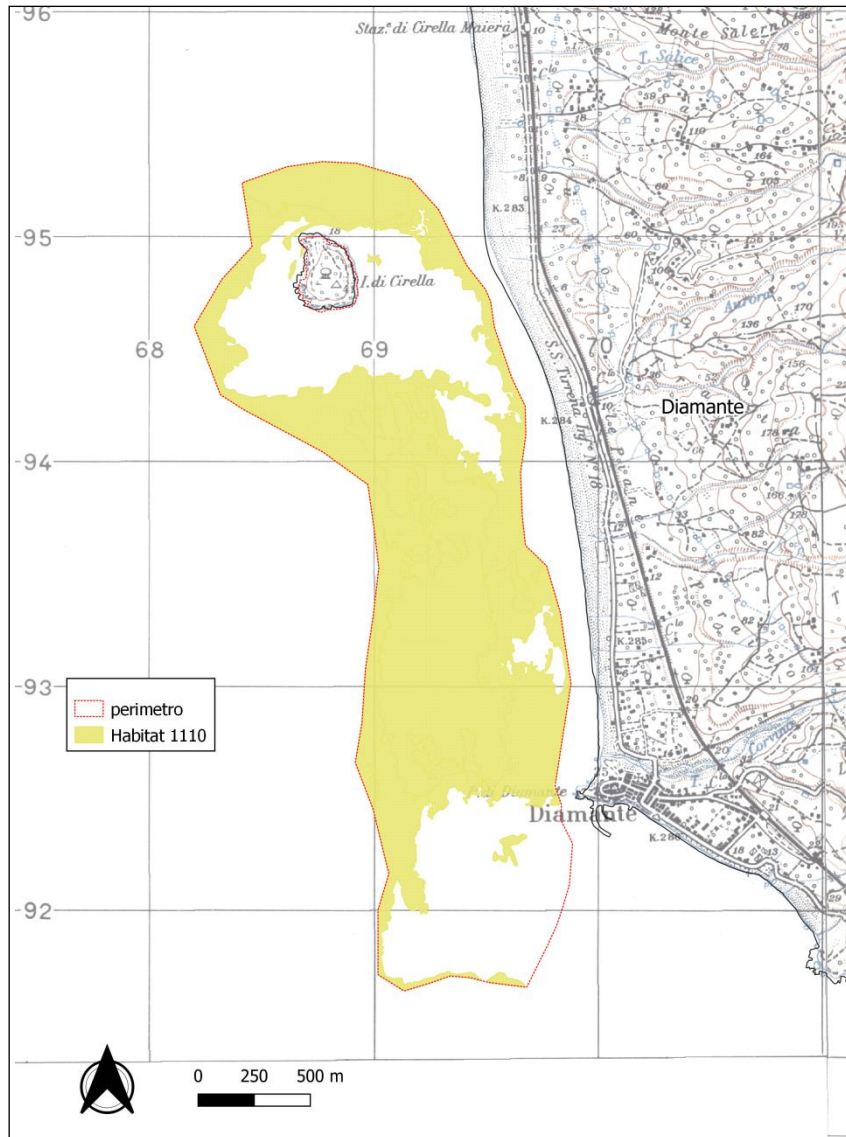
Codice	Habitat	Presenza	Overall assessment	CAMBIAMENTI
HABITAT COSTIERI E VEGETAZIONE ALOFITICA				
1110	Banchi di sabbia a debole copertura	PRE	XX	nv

Tabella 1 - Valutazione dello stato di conservazione dell'habitat 1110.

Habitat 1120* - Prateria di *Posidonia oceanica*

Descrizione

Le praterie di *Posidonia oceanica* (Linnaeus) Delile, rappresentano uno degli habitat tipici del piano infralitorale del mar Mediterraneo. La prateria è considerata un *climax* per gli habitat di fondo mobile infralitorale ma in realtà è presente anche sui fondi duri. La specie *P. oceanica* predilige acque ben ossigenate, mostrando un'ampia tolleranza ad oscillazioni di temperatura ed idrodinamismo, mentre risulta sensibile a fenomeni di dissalazione, manifestando una preferenza a salinità comprese tra 36 e 39%. Le praterie di *P. oceanica* svolgono diversi ruoli ecologici di rilevanza per gli ecosistemi costieri mediterranei. A causa degli elevati tassi di produzione primaria, le praterie sono la base di molte catene alimentari che sostengono specie che vivono sia all'interno che al di fuori dall'habitat. Le praterie di *P. oceanica* sono aree di riproduzione e concentrazione per diverse specie animali; sostengono elevati livelli di biodiversità; sono considerati tra i più efficaci sistemi costieri vegetali per la fissazione di CO₂ come materia organica, sottraendola dall'atmosfera; sono in grado di ridurre l'idrodinamica e la risospensione dei sedimenti, proteggendo la linea di costa dall'erosione costiera e mantenendo alta la trasparenza dell'acqua (Manuale ISPRA 190/2019). Gli invertebrati associati che colonizzano il posidonieto si possono suddividere in tre categorie (Biondi *et al.*):

- specie che vivono sulle o tra le foglie (fillosfera). Tra le vagili i policheti *Platynereis dumerilii*, *Polyophthalmus pictus*, *Sphaerosyllis spp.*, *Syllis spp.*, *Exogone spp.* Molluschi tipici sono i rissoidi *Rissoa variabilis*, *Rissoa ventricosa*, *Rissoa violacea*, *Alvania discors*, *A. lineata*. Altri gasteropodi tipici sono: *Gibbula ardens*, *Gibbula umbilicaris*, *Jujubinus striatus*, *Jujubinus exasperatus*, *Tricolia pullus*, *Tricolia speciosa*, *Tricolia tenuis*. Altri gasteropodi più ubiquisti: *Bittium reticulatum*, *Bittium latreillii*, *Columbella rustica*. Non mancano i nudibranchi, tra cui *Doto*, *Eubranchus*, *Polycera*, *Goniodoris* e, tra i cefalopodi, *Sepia officinalis* ed alcune specie del genere *Sepiolo*. Gli anfipodi più frequenti sono *Dexamine spinosa*, *Apherusa chiereghinii*, *Aora spinicornis*, *Ampithoe helleri*, *Caprella acanthifera* ed altri. Tra gli isopodi *Idotea hectica*, *Astacilla mediterranea*, *Gnathia*, *Cymodoce*. Tra i misidacei *Siriella clausii*, *Mysidopsis gibbosa*, *Leptomysis posidoniae*, *Heteromysis riedli*. Tra i decapodi *Hippolyte inermis*, *Thoralus cranchii*, *Palaemon xiphias*, *Cestopagurus timidus*, *Calcinus tubularis*, *Galathea bolivari*, *Galathea squamifera*. Tra gli echinodermi *Asterina pancerii*, *Paracentrotus lividus*, *Antedon mediterranea*. Tra i pesci più



Zona Speciale di Conservazione IT9310036 – Fondali Isola di Cirella - Diamante

strettamente legati alle foglie ci sono i signatidi *Syngnathus acus*, *Syngnathus typhle*, *Hippocampus hippocampus*, *Hippocampus guttulatus* e i succiascoglio *Lepadogaster candolii* e *Opeatogenys gracilis*. Tra le foglie si trovano vari labridi *Labrus merula*, *Labrus viridis*, *Symphodus tinca*, *Symphodus ocellatus*, *Coris julis*, *Thalassoma pavo* e sparidi come *Sarpa salpa*, *Diplodus annularis*, *Spondylisoma cantharus*. Ancora tra le foglie e sopra di esse si trovano *Chromis chromis*, *Spicara smaris*, *Spicara maena*, *Boops boops*, *Oblada melanura*;

- tra le specie sessili delle foglie (predominanza di briozoi e idrozoi). Le specie di briozoi caratteristiche esclusive sono *Electra posidoniae*, *Collarina balzaci* e *Fenestrulina joannae*. Idroidi caratteristici esclusivi sono *Aglaophenia harpago*, *Orthopyxis asymmetrica*, *Pachycordyle pusilla*, *Sertularia perpusilla* e *Monotheca obliqua*. L'attinia *Paractinia striata* è specie caratteristica esclusiva. Caratteristici sono alcuni foraminiferi *Cibicides lobatulus*, *Iridia serialis*, *Rosalina globularis*. Gli spirorbidi sono rappresentati da *Pileolaria militaris*, *Simplaria pseudomilitaris*, *Janua pagenstecheri*, *Neodexiospira pseudocorrugata*. Tra gli ascidiacei il più frequente è *Botryllus schlosseri*;

- specie che vivono alla base dei fascicoli fogliari e sui rizomi. Molte delle forme vagili descritte in precedenza si trovano anche in questo ambiente, ma non vengono qui ripetute. Si possono ricordare alcuni policheti come *Pontogenia chrysocoma*, *Pholoë minuta*, *Kefersteinia cirrata*, *Syllis garciai*, *S. gerlachi*. I molluschi sono rappresentati da *Cerithiopsis tubercularis*, *Cerithiopsis minima*, *Cerithium vulgatum*, *Hexaplex trunculus*, *Bolinus brandaris*, *Conus mediterraneus*, *Calliostoma laugierii*. I cefalopodi sono rappresentati soprattutto da *Octopus vulgaris* e *Octopus macropus*. Tra i crostacei *Cleantis prismatica*, *Limnoria mazzellae* e *Gammarus spp.* I granchi sono presenti con numerose specie di maidi, xantidi, portunidi. Oltre al *P. lividus* gli echinodermi sono presenti con *Sphaerechinus granularis*, le oloturie *Holothuria polii*, *Holothuria tubulosa* e occasionalmente anche con stelle. Anche sui rizomi i taxa dominanti sono gli idroidi ed i briozoi. Tra i briozoi *Margaretta cereoides*, *Reteporella grimaldii*, *Turbicellepora magnicostata*, *Calpensia nobilis*. Da menzionare il foraminifero *Miniacina miniacea*, le spugne calcaree *Leucosolenia botryoides* e *Leucosolenia variabilis*, *Sycon raphanus*, le demosponge *Mycale* (*Aegogropila*) *contarenii*, *Hymeniacidon perlevis*, *Chondrilla nucula*. I celenterati che possono essere presenti sui rizomi sono l'attinia *Alicia mirabilis*, la gorgonia *Eunicella singularis*, la madrepora *Cladocora caespitosa*. I policheti più frequenti appartengono ai sabellidi *Sabella spallanzanii*, *Sabella pavonina*, *Bispira mariae* e i serpulidi *Serpula vermicularis*, *Protula tubularia*. Tra i pesci si possono ricordare gli scorfani (*Scorpaena spp.*), la cernia bruna *Epinephelus marginatus*, *Serranus spp.* e talora *Conger conger* e *Muraena helena*;

- specie che vivono nello spessore delle matte (endofauna). L'infauna è dominata dai policheti (circa 180 specie) e da poche specie di altri taxa, quali molluschi alcuni crostacei ed echinodermi. Tra i più frequenti policheti *Mediomastus capensis*, *Lumbrineriopsis paradoxa*, *Pontogenia chrysocoma*. Specie preferenziali per questo ambiente sono i bivalvi *Venus verrucosa* e *Callista chione*. Altre specie sono *Plagiocardium papillosum*, *Tellina balaustina*, *Glans trapezia*. Gasteropodi predatori più frequenti *Tritia* (*Hinia*) *incrassata*, *Euspira nitida*, *Tectonatica sagraiana* (filosa). Caratteristico delle matte è il decapode fossorio *Upogebia deltaura*.



Zona Speciale di Conservazione IT9310036 – Fondali Isola di Cirella - Diamante

Distribuzione nel sito

P. oceanica presenta un'ampia distribuzione, dalla zona del Bosforo fino in prossimità dello Stretto di Gibilterra, coprendo una superficie complessiva di 1.224.707 ha (Telesca *et al.*, 2015). In Calabria sono state censite circa 30 praterie, di cui 13 mappate sulla costa tirrenica, mentre le restanti 17 praterie sono state mappate sulla costa ionica (Rende *et al.*, 2008).

L'area dell'habitat si diffonde, in modo più compatto, attorno l'isola di Cirella e nella zona a sud della ZSC, a partire dall'area antistante del porto di Diamante. L'habitat si presenta sotto varie coperture biocenotiche: chiazze e ciuffi, *P. oceanica* frammista a *Cymodocea nodosa*, *P. oceanica* su *matte* e/o sabbia, *P. oceanica* su roccia, *P. oceanica* frammista ad affioramenti rocciosi.

Nel 2019 sono stati effettuati monitoraggi lungo il posidonieto sviluppato a sud dell'Isola di Cirella. Due immersioni sono state realizzate sull'ecotono intermedio, due sul limite profondo. La fascia centrale del posidonieto è risultata a profondità comprese tra 11,5 e 13,6 m. Ciò che è emerso è la presenza di una prateria prevalentemente su roccia e su substrato misto a sabbia, con limite profondo netto, prevalentemente su substrato roccioso e compreso tra -22,8 m e -23,5 m. La prateria in questo ecotono è apparsa discontinua, pura, con evidente disturbo antropico caratterizzato dalla presenza di numerose reti e abbondanti fasci fogliari sradicati. In alcuni tratti la pianta si spinge su sabbia oltre il gradino roccioso sul quale poggia per gran parte del limite inferiore (netto), assumendo una caratteristica forma progressiva che tende a svilupparsi sul fondo mobile (Progetto SIC-CARLIT; ARPACAL).

Zona Speciale di Conservazione IT9310036 – Fondali Isola di Cirella - Diamante



Figura 2 - Habitat 1120* nella ZSC.

Stato di conservazione

Sulla base delle valutazioni dei dati e delle cartografie prodotte dall'Italia reporting ex Articolo 17 della Direttiva "Habitat" 92/43/CEE (IV Rapporto nazionale), trasmesso alla Commissione Europea (CE), lo stato di conservazione dell'*Habitat 1120** - *Praterie di Posidonia oceanica* è valutato: Favorevole. Confronto tra stato di conservazione nel III e IV Report: Miglioramento.

Codice	Habitat	Presenza	Overall assessment	CAMBIAMENTI
1120	Praterie di posidonie (Posidonion oceanicae)	PRE	FV	↗

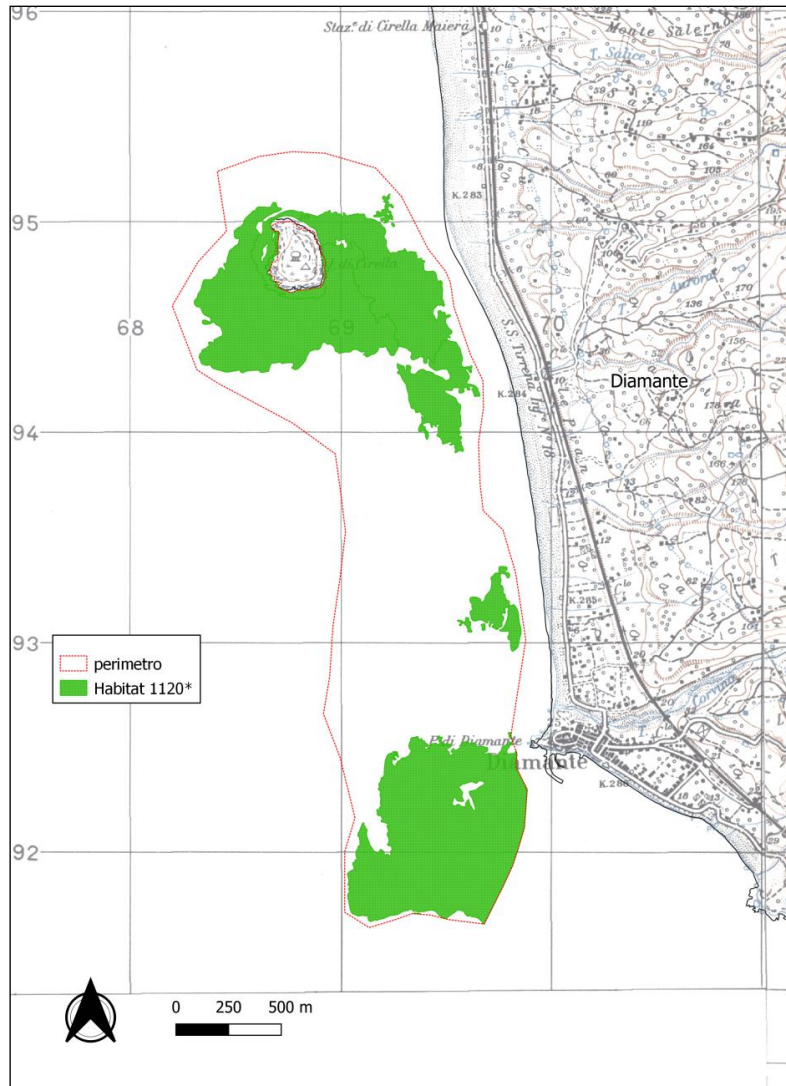

Zona Speciale di Conservazione IT9310036 – Fondali Isola di Cirella - Diamante

Tabella 2 - Valutazione dello stato di conservazione dell'habitat 1120*.

Habitat 1170 Scogliere

Descrizione

Le scogliere sono caratterizzate da substrati duri e compatti di diversa origine, derivanti da concrezioni biogenetiche o da rocce geogeniche, le quali presentano caratteristiche ambientali più eterogenee, sviluppandosi dalle zone più superficiali (piani sopra e mesolitorale) a quelle più profonde (piano batiale). La temperatura, l'idrodinamismo e la luce, in funzione dell'aumento della batimetria, influenzano l'associazione dei popolamenti animali e vegetali associati. La fascia microtidale è caratterizzata dalla presenza di comunità macroalgali particolarmente importanti, in cui un ruolo primario è svolto da alcune specie del genere *Cystoseira*, alghe brune di dimensioni cospicue (di cui specie tipiche *C. amentacea*, *C. compressa* e *C. mediterranea*). Nel piano circalitorale riscontriamo il popolamento a coralligeno, mentre nel piano batiale sono segnalate le biocenosi dei coralli profondi. Le specie tipiche di queste ultime due componenti dell'habitat 1170 dipendono dalla tipologia e dal mosaico spaziale delle biocenosi bentoniche presenti.

Distribuzione nel sito

L'habitat presente nel sito è caratterizzato dall'associazione con il genere *Cystoseira*, nello specifico si segnala *Cystoseira amentacea* (Scheda Natura 2000, Regione Calabria), a seguito dell'individuazione di popolamenti su costa rocciosa alta tramite report fotografico (Progetto SIC-CARLIT; ARPACAL).

L'habitat in questione è esteso su una superficie di 0,5 ettari (figura 3), disegnando il perimetro prevalentemente settentrionale dell'isola.

Zona Speciale di Conservazione IT9310036 – Fondali Isola di Cirella - Diamante



Figura 3 - Habitat 1170 nella ZSC.

Stato di conservazione

Sulla base delle valutazioni dei dati e delle cartografie prodotte dall'Italia reporting ex Articolo 17 della Direttiva "Habitat" 92/43/CEE (IV Rapporto nazionale), trasmesso alla Commissione Europea (CE), lo stato di conservazione *Habitat 1170 Scogliere* è valutato: Favorevole. Confronto tra stato di conservazione nel III e IV Report: Stabile.

Codice	Habitat	Presenza	Overall assessment	CAMBIAMENTI
1170	Scogliere	PRE	FV	→

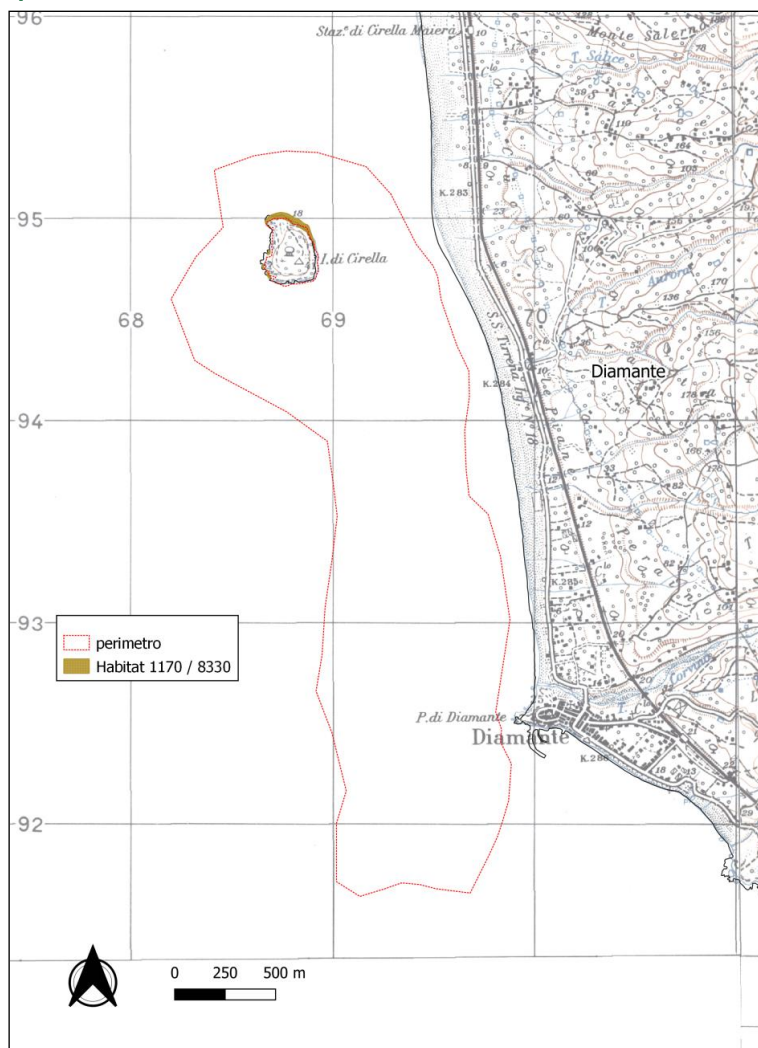

Zona Speciale di Conservazione IT9310036 – Fondali Isola di Cirella - Diamante

Tabella 3 - Valutazione dello stato di conservazione dell'habitat 1170.

Habitat 8330 Grotte marine sommerse o semisommerse

Descrizione

Sono labirinti di origine naturale che prendono forma al livello del mare o sotto la sua superficie. Le caratteristiche di queste cavità possono variare a seconda dell'origine, della dimensione e del tipo di associazioni con popolamenti animali e vegetali. Questo habitat si presenta con due diverse formazioni: grotte semi-sommerse (con apertura parzialmente al di sopra della superficie del mare) e grotte sommerse (con apertura interamente al di sotto della superficie del mare), le quali possono essere sia semi-oscuere che ad oscurità totale. Il popolamento tipico della biocenosi delle grotte semi-sommerse è caratterizzato dalle alghe *Hildenbrandia rubra* e *Phymatolithon lenormandii*. In alcune cavità può prosperare anche la rodoficea *Catenella caespitosa*, frequente sia in Adriatico, sia sulle coste occidentali italiane. Tra i poriferi si possono ricordare *P. ficiformis*, *Clathrina clathrus*, *Chondrosia reniformis*, *Diplastrella bistellata*. Tra i serpulidi *Serpula vermicularis*, *Vermiliopsis labiata*, *Protula tubularia*. Tra i madreporari *Leptopsammia pruvoti*, *Polycyathus muelleriae* e *Madracis pharensis*. Tra i crostacei decapodi *Dromia personata*, *Herbstia condyliata*, *Lysmata seticaudata*, *Stenopus spinosus* e sciami del misidiaceo *Hemimysis speluncola*. Tra i pesci occorre ricordare la brotula nera *Grammonus ater*, tipicamente reperibile nelle grotte, anche a notevole profondità.

Il popolamento delle parti semi-oscuere delle grotte comprende una ricca fauna di spugne (*Agelas oroides*, *Aplysina cavernicola*, *Haliclona* (*Halichoelona*) *fulva*, *Haliclona* (*Rhizoniera*) *viscosa*). Gli cnidari sono ben rappresentati dal corallo rosso (*C. rubrum*) e da numerose sclerattinie (*Caryophyllia inornata*, *Hoplangia durotrix*, *Leptosammia pruvoti*, *Phyllangia mouchezii*) spesso riunite in aggregazioni monospecifiche. Non mancano gli idroidi (*Eudendrium armatum*, *Halecium beani*, *Obelia bidentata*). I briozoi, sebbene meno importanti fisionomicamente, sono molto abbondanti (*Adeonella calveti*, *Celleporina magnevillana*, *Escharoides coccinea*, *Reteporella mediterranea*, *Smittoidea reticulata*, *Turbicellepora avicularis*), è inoltre presente l'ascidia *Pyura dura*. I crostacei ed i pesci sono presenti con specie di grandi dimensioni molto ricercate come le cicale (*Scyllarus arctus*, *Scyllarides latus*), l'aragosta (*Palinurus elephas*), l'astice (*Homarus gammarus*) per i crostacei decapodi, la cernia (*Epinephelus marginatus*), la corvina (*Sciaena umbra*), la mostella bruna (*Phycis phycis*), il grongo (*Conger conger*) per i pesci. Altre specie più piccole sono tipiche di questo tipo di biotopo, come i gamberetti *Palaemon serratus* e *L. seticaudata*, il pesce *Gammogobius steinitzi*. Il popolamento delle grotte oscure è più povero in specie in confronto con quello delle grotte semioscuere, ma in modo diverso a seconda dei vari gruppi: la differenza è bassa per le spugne e per i briozoi (20%) e molto alta per le sclerattinie. Si osserva una diminuzione generale della taglia degli individui. (Manuale ISPRA 190/2019).

Distribuzione nel sito

Secondo gli ultimi dati (Giakoumi *et al.*, 2013) sono state registrate in Calabria circa 3.000 cavità marine, sommerse e semi-sommerse, di cui, la maggior parte si trova lungo le coste carbonatiche settentrionali, monitorate in modo più approfondito. Nel Mediterraneo il numero di grotte presenti rimane ad oggi sconosciuto e sforzi di mappatura maggiormente accurati risultano necessari. Il Gruppo Speleologico Regionale ha censito, ad oggi, quattro grotte nei pressi dell'isola di Cirella.

Zona Speciale di Conservazione IT9310036 – Fondali Isola di Cirella - Diamante

L'habitat in questione occupa una superficie di 1 ettaro (figura 4).



Figura 4 - Habitat 8330 nella ZSC.

Stato di conservazione

Sulla base delle valutazioni dei dati e delle cartografie prodotte dall'Italia reporting ex Articolo 17 della Direttiva "Habitat" 92/43/CEE (IV Rapporto nazionale), trasmesso alla Commissione Europea (CE), lo stato di conservazione Habitat 8330 *Grotte sommerse e semi-sommerse* è valutato: Favorevole. Confronto tra stato di conservazione nel III e IV Report: Stabile.

Zona Speciale di Conservazione IT9310036 – Fondali Isola di Cirella - Diamante

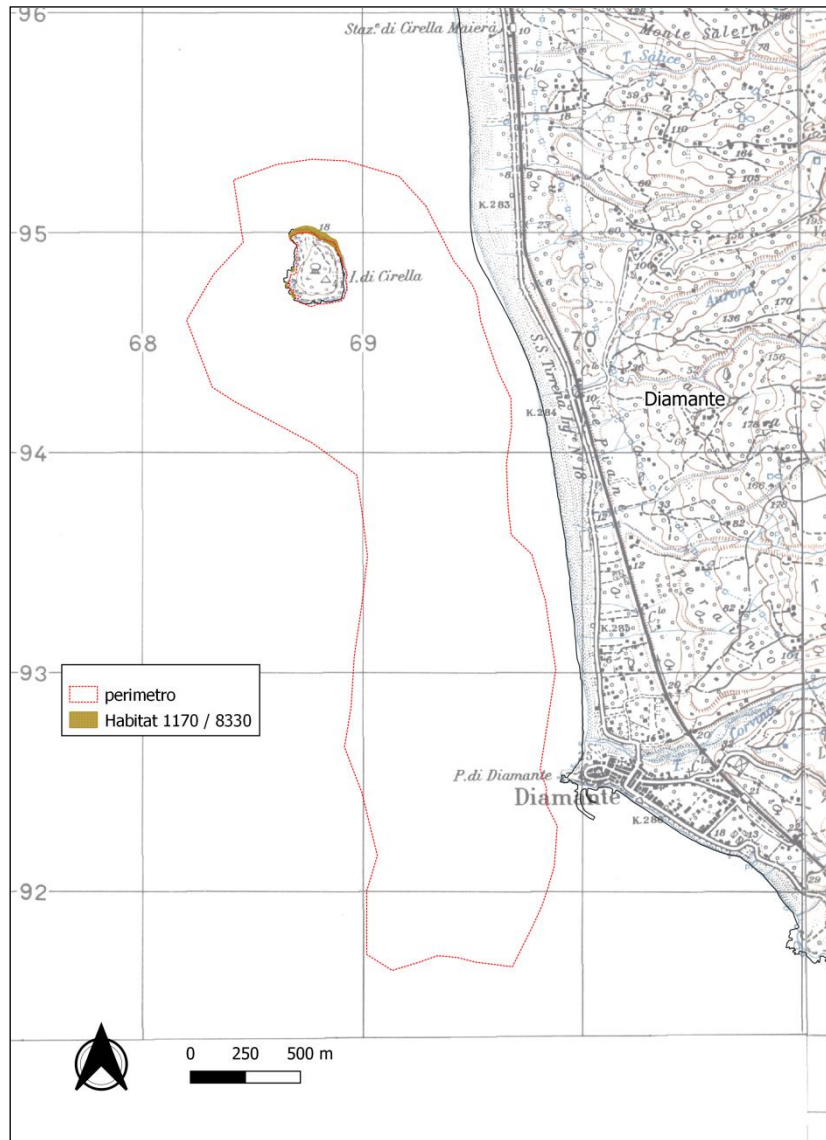
Codice	Habitat	Presenza	Overall assessment	CAMBIAMENTI
8330	Grotte marine sommerse o semisommerse	PRE	FV	→

Tabella 4 - Valutazione dello stato di conservazione dell'habitat 8330.

Codice	Habitat	III REPORT (2007-2012)		IV REPORT (2013-2018)		CAMBIAMENTI
		Presenza	Overall assessment	Presenza	Overall assessment	
1110	Banchi di sabbia a debole copertura	PRE	U1	PRE	XX	nv
1120	Praterie di posidonie (Posidonion oceanicae)	PRE	U1	PRE	FV	↗
1170	Scogliere	PRE	FV	PRE	FV	→
8330	Grotte marine sommerse o semisommerse	PRE	FV	PRE	FV	→

Tabella 5 - Valutazione dello stato di conservazione degli habitat nella ZSC.



Zona Speciale di Conservazione IT9310036 – Fondali Isola di Cirella - Diamante

4.2 Altre specie di interesse comunitario

Nel successivo paragrafo sono illustrati, in forma tabellare e sintetica, le esigenze ecologiche e lo stato di conservazione delle specie animali di interesse comunitario non presenti nel Formulario Standard ma rilevate nelle ultime fasi di aggiornamento e indicate nell' allegato IV della Direttiva Habitat.

Invertebrati

SPECIE	Esigenze ecologiche	Valutazione delle esigenze ecologiche nel sito	Stato di conservazione nel sito	Stato di conservazione IV Report
1028 <i>Pinna nobilis</i>	È tipica del piano infralitorale, spesso associata a praterie di fanerogame (<i>P. oceanica</i>). Comune anche su fondali ghiaiosi, sabbiosi e fangosi.	Nel sito le esigenze ecologiche chiave sono presenti.	La specie subisce pressioni da diverse attività antropiche. Stato B (presunto)	Cattivo (U2?)
1008 <i>Centrostephanus longispinus</i>	Si ritrova più facilmente tra i 40 e i 200 m circa di profondità, ma può vivere anche a profondità minori o nelle praterie di <i>Posidonia oceanica</i> ; la specie è legata a fondi duri, tipicamente al coralligeno e a fondi detritici. E' generalmente termofila e stenoterma.	Nel sito le esigenze ecologiche chiave sono presenti.	La specie subisce pressioni da diverse attività antropiche. Stato B (presunto)	Favorevole (FV?)

4.3. Analisi delle pressioni e minacce

Per poter determinare lo stato di conservazione e definire appropriate misure di gestione è fondamentale conoscere i fattori di pressione (attualmente presenti) e minaccia (che potranno agire in futuro) che insistono su un sito. Inoltre, una corretta analisi delle pressioni e minacce nei siti Natura 2000 consente di dare una priorità alle azioni da intraprendere. Obiettivo dell'analisi, dunque, è quello di fornire un quadro riassuntivo dei principali fattori di pressione/minaccia e delle relazioni causa-effetto che legano tali fattori alle variazioni dello stato di conservazione degli elementi di interesse.

Le analisi, utilizzando un metodo "expert based", si sono basate su una revisione di quanto indicato: nella recente versione del Formulario Standard del sito (dicembre 2019) che riporta la tabella 4.3 relativa a "Minacce, pressioni e attività con un impatto sul sito" (Tabella 6); negli studi specialistici redatti per i monitoraggi e dai rilevamenti effettuati per la redazione del Piano.

IMPATTI NEGATIVI			
Grado	Minacce e pressioni (cod)	Descrizione	Interno/esterno o

Zona Speciale di Conservazione IT9310036 – Fondali Isola di Cirella - Diamante

			entrambi
M	J02.12.01	Opere di difesa a mare o di protezione delle coste	o
M	G05.03	Penetrazione/disturbo sotto la superficie del fondale	b
H	E01.02	Urbanizzazione discontinua	b
M	F02.02.02	Pesca a strascico	bi
M	D03.01.02	Moli/porti turistici	i
M	G01.01	Sport nautici	b
L	J02.05.01	Modifica dei flussi d'acqua (correnti marine e di marea)	o
M	I01	Specie esotiche invasive	b

Grado: H, alto; M, medio; L, basso. Inside: i, outside: o; both: b.

Tabella 6 - Estratto dal FS con minacce, pressioni e attività con un impatto sul sito

Come sistema di classificazione univoca è stata utilizzata la lista di pressione e minacce elaborata dalla Commissione Europea nell'ultima versione del 2018. Di seguito è riportata la lista con le 15 macrocategorie, suddivise poi in un secondo livello gerarchico.

A	Agricoltura
B	Silvicoltura
C	Estrazione di risorse (minerali, torba, fonti di energia non rinnovabile)
D	Processi di produzione di energia e costruzione delle infrastrutture annesse
E	Costruzione ed operatività di sistemi di trasporto
F	Sviluppo, costruzione e utilizzo di infrastrutture ed aree residenziali, commerciali, industriali e per il tempo libero
G	Estrazione e coltivazione di risorse biologiche viventi (diversa dall'agricoltura e dalla silvicoltura)
H	Azioni militari, misure di pubblica sicurezza e altre forme di interferenza antropica
I	Specie alloctone e problematiche
J	Inquinamento da fonti miste
K	Variazioni dei regimi idrici di origine antropica
L	Processi naturali (escluse le catastrofi e i processi indotti da attività umane o cambiamenti climatici)
M	Eventi geologici, catastrofi naturali
N	Cambiamenti climatici
X	Pressioni sconosciute, nessuna pressione e pressioni esterne allo Stato Membro



Zona Speciale di Conservazione IT9310036 – Fondali Isola di Cirella - Diamante

A tal proposito i codici presenti in tabella 11 vengono di seguito convertiti con i codici della classificazione di ultimo aggiornamento (http://cdr.eionet.europa.eu/help/habitats_art17).

MINACCE E PRESSIONI (CODICI FS)		Minacce e pressioni (aggiornamento codici 2018)	
CODICE	DESCRIZIONE	CODICE	DESCRIZIONE
J02.12.01	OPERE DI DIFESA A MARE O DI PROTEZIONE DELLE COSTE	F08	Modifiche della linea di costa degli estuari e delle condizioni della costa per lo sviluppo, l'uso e la protezione delle infrastrutture residenziali, commerciali e ricreative (comprese le opere e le infrastrutture di difesa della costa dall'erosione marina)
G05.03	PENETRAZIONE/DISTURBO SOTTO LA SUPERFICIE DEL FONDALE	F07	Attività sportive, turistiche e del tempo libero
E01.02	URBANIZZAZIONE DISCONTINUA	F20	Attività e strutture residenziali e ricreative che generano inquinamento del mare
F02.02.02	PESCA A STRASCICO	G03	Pesca e raccolta di mitili (professionale, amatoriale) che causano disturbo e distruzione fisica degli habitat dei fondali
D03.01.02	MOLI/PORTI TURISTI	F07	Attività sportive, turistiche e del tempo libero
G01.01	SPORT NAUTICI	F07	Attività sportive, turistiche e del tempo libero
J02.05.01	MODIFICA DEI FLUSSI D'ACQUA (CORRENTI MARINE E DI MAREA)	K05	Alterazione fisica dei corpi idrici
I01	SPECIE ESOTICHE INVASIVE	I02	Altre specie aliene

A partire dalle risultanze del quadro conoscitivo sono stati esaminati, quindi, i fattori di impatto di carattere antropico agenti sugli habitat e sulle specie di fauna di interesse comunitario presenti nel sito considerando quelli attualmente presenti e quelli che potranno presentarsi nel breve-medio periodo. L'importanza relativa o *magnitudo* di una pressione/minaccia per ciascun target individuato è stata classificata attraverso tre categorie: high (H), medium (M) e low (L). Le informazioni sono state strutturate in tabelle di sintesi, dettagliate successivamente in maniera discorsiva per gruppi tassonomici. Di seguito sono descritte le minacce e le pressioni significativamente presenti all'interno della ZSC di interesse

F - Urbanizzazione, sviluppo residenziale e commerciale

F08 - Modifiche della linea di costa degli estuari e delle condizioni della costa per lo sviluppo, l'uso e la protezione delle infrastrutture residenziali, commerciali e ricreative (comprese le opere e le infrastrutture di difesa della costa dall'erosione marina)

Nella provincia di Cosenza il fenomeno dell'erosione costiera risulta particolarmente esteso lungo il litorale tirrenico. Dal promontorio di Cirella fino ad Amantea, tranne qualche tratto di lunghezza limitata, la spiaggia emersa è stata in continuo arretramento per cui in passato, per far fronte a questa problematica, si è resa necessaria la realizzazione di opere di difesa prevalentemente a



Zona Speciale di Conservazione IT9310036 – Fondali Isola di Cirella - Diamante

carattere puntuale (scogliere emerse). Da non sottovalutare, infine, sono le minacce derivanti dai progetti di ripascimento delle spiagge.

Nonostante il ripascimento sia un'opzione di difesa costiera *environmental friendly*, la letteratura riporta effetti significativi su diverse componenti ambientali, quali comunità bentoniche, popolamenti ittici e fanerogame marine. Gli effetti sono principalmente legati alle caratteristiche del sedimento sversato e alle modalità tecnico-progettuali proprie dell'intervento. I popolamenti bentonici e ittici demersali sono i bersagli maggiormente colpiti mediante i fenomeni di soffocamento e seppellimento, alterazione dei fondi e delle dinamiche di popolazione e diminuzione delle risorse trofiche (Manuale ISPRA 105/2014).

Target	Magnitudo	Pressione/ Minacce	Magnitudo
1110		X	H
1120*		X	H
1170		X	H
<i>Pinna nobilis</i>		X	M
<i>Centrostephanus longispinus</i>		X	M

F- Urbanizzazione, sviluppo residenziale e commerciale

F07 - Attività sportive, turistiche e del tempo libero

Nel periodo estivo, non sono da sottovalutare fenomeni di disturbo, connessi all'utilizzo del porto di Diamante e al conseguente ancoraggio dei natanti senza boe fisse, nell'area delle ZSC.

Quest'azione innesca alterazioni sugli habitat marini presenti. Le testimonianze sono riportate dalla degradazione di porzioni sia delle coperture di *Posidonia oceanica* sia delle coperture di *Cymodocea nodosa*. L'ancoraggio sistematico delle imbarcazioni da diporto, come noto, espone le fanerogame marine a danni meccanici diretti. Inoltre tale problematica è fonte di potenziale contaminazione, per l'abbandono di rifiuti e il rilascio di sostanze inquinanti, quali olii e carburanti. Questi disturbi hanno inoltre influenze devastanti sulle comunità bentoniche che vivono sui fondi.

Target	Pressione/ Minacce	Magnitudo	Magnitudo
1110	X	L	
1120*	X	L	
1170	X	L	
8830	X	L	
<i>Pinna nobilis</i>	X	M	
<i>Centrostephanus longispinus</i>	X	M	



Zona Speciale di Conservazione IT9310036 – Fondali Isola di Cirella - Diamante

F- Urbanizzazione, sviluppo residenziale e commerciale

F20 - Attività e strutture residenziali e ricreative che generano inquinamento del mare

Lungo la fascia costiera aumenta lo sviluppo residenziale e le attività commerciali sono rappresentate principalmente da lidi e strutture turistico-balneari. Questo scenario riproduce una fonte di disturbo non solo per gli habitat ma anche per le specie bentoniche e pelagiche che vivono nel sito. L'area costiera, inoltre, soprattutto nel periodo estivo, è soggetta ad un'elevata pressione antropica, a fronte di una generale inadeguata rete fognaria e depurativa dei reflui domestici. La vicinanza alla costa ed all'abitato fa sì che il sito risenta del carico organico che viene veicolato a mare, con conseguente contaminazione e aumento di torbidità delle acque.

Target	Magnitudo	Pressione/ Minacce	Magnitudo
1110		X	M
1120*		X	M
1170		X	M
8830		X	M
<i>Pinna nobilis</i>		X	M
<i>Centrostephanus longispinus</i>		X	M

G - Utilizzo delle risorse biologiche diverso dall'agricoltura e selvicoltura

G03- Pesca e raccolta di mitili (professionale, amatoriale) che causano disturbo e distruzione fisica degli habitat dei fondali

Il sito è interessato dalla pesca a strascico anche sotto costa, dalla pesca con reti e lenze da barca. La regressione della *P. oceanica* e della *Cymodocea nodosa* è attribuita ad attività "dirette" come la pesca a strascico illegale. Tale attività determina una serie di effetti non risanabili a breve termine quali: impatto negativo sulle comunità bentoniche, degrado della vegetazione presente e conseguente desertificazione del fondo.

Target	Pressione/ Minacce	Magnitudo	Magnitudo
1110	X	L	
1120*	X	L	
1170	X	L	
<i>Pinna nobilis</i>	X	L	
<i>Centrostephanus longispinus</i>	X	L	

E - Realizzazione ed esercizio delle infrastrutture di trasporto

E07 - Attività di trasporto via terra, via acque, via aerea che generano inquinamento del mare



Zona Speciale di Conservazione IT9310036 – Fondali Isola di Cirella - Diamante

L'area della ZSC è minacciata dall'impatto delle attività del porto di Diamante. Le acque portuali sono sottoposte a rischi di inquinamento sia endogeni, legati alle attività antropiche interne, sia esogeni, reflui inquinanti entranti nelle acque portuali. Le acque portuali e gli ambienti marini e costieri limitrofi sono connessi e la qualità delle acque portuali ha forti impatti sull'esterno. Gli inquinanti si diffondono e tendono ad accumularsi sul fondo, danneggiando gli habitat e le specie bentoniche.

Target	Magnitudo	Pressione/ Minacce	Magnitudo
1110		x	M
1120*		x	M
1170		x	M
<i>Pinna nobilis</i>		x	M
<i>Centrostephanus longispinus</i>		x	M

I - Specie aliene e problematiche

I02 – Altre specie aliene

I dati pervenuti dalle ultime indagini non rilevano la presenza di specie vegetali e animali definite esotiche invasive (*Invasive Alien Species – IAS*). Dal formulario Standard si evince la presenza di tale pressione all'interno del sito; ciò nonostante dall'ultimo Report (Scheda Natura 2000, Regione Calabria, 2021) non è segnalato alcun dato di presenza di specie alloctone. Da uno studio emerge che è stata rinvenuta ad una profondità di 2-10 m la specie *Caulerpa cylindracea*, tra le specie invasive più pericolose (Cantasano *et. al*, 2017).

Target	Magnitudo	Pressione/ Minacce	Magnitudo
1110		x	M
1120*		x	M
1170		x	M
8830		x	M
<i>Pinna nobilis</i>		x	M
<i>Centrostephanus longispinus</i>		x	M



Zona Speciale di Conservazione IT9310036 – Fondali Isola di Cirella - Diamante

G - Utilizzo delle risorse biologiche diverso dall'agricoltura e selvicoltura

G10 - Caccia/uccisioni illegali

Testimonianze di cittadini locali e recenti indagini hanno dimostrato attività di prelievi illegali di fauna marina, attuate nelle aree dei fondali dell'isola.

Attività di prelievo illegale o eccessivo di fauna marina può provocare un sovrasfruttamento o fenomeni di regressione delle popolazioni interessate. Tale minaccia agisce in maniera significativa su *Pinna nobilis* e *Centrostephanus longispinus*.

Target	Magnitudo	Pressione/ Minacce	Magnitudo
<i>Pinna nobilis</i>		x	M
<i>Centrostephanus longispinus</i>		x	M

J – Fonti inquinanti di diverso tipo per le acque marine

J02 - Fonti miste di inquinamento delle acque marine (marine e costiere)

Con l'arrivo della stagione estiva, la presenza di un maggior impatto turistico, determina un aumento dei rifiuti (*marine litter*) abbandonati o persi lungo la linea di costa e sul fondo del mare. Il livello di *litter* considerato tale da causare effetti sull'ambiente, dipende sia dalla tipologia sia dal quantitativo del *litter* identificato. Inoltre, la degradazione degli oggetti, con formazione di *microlitter*, può impattare organismi marini mediante ingestione diretta od involontaria con conseguenze sia fisiche sia meccaniche (soffocamento). Rifiuti di vario genere si depositano ciclicamente sul fondale (copertoni, attrezzi da pesca, plastica) determinando azioni drastiche per gli habitat e le specie presenti.

Target	Pressione/ Minacce	Magnitudo	Magnitudo
1110	X	L	
1120*	X	L	
1170	X	L	
8830	X	L	



Zona Speciale di Conservazione IT9310036 – Fondali Isola di Cirella - Diamante

4.3.1. Modifiche al Formulario Standard relative a pressioni e minacce

La tabella 4.3 del Formulario Standard andrebbe aggiornata con le pressioni e minacce elencate di seguito, le quali sono identificate con la codificazione aggiornata (http://cdr.eionet.europa.eu/help/habitats_art17).

IMPATTI NEGATIVI			
Grado	Minacce e pressioni (cod)	Descrizione	Interno/esterno o entrambi
H	F08	Modifiche della linea di costa degli estuari e delle condizioni della costa per lo sviluppo, l'uso e la protezione delle infrastrutture residenziali, commerciali e ricreative (comprese le opere e le infrastrutture di difesa della costa dall'erosione marina)	o
L	F07	Attività sportive, turistiche e del tempo libero	b
M	F20	Attività e strutture residenziali e ricreative che generano inquinamento del mare	b
L	G03	Pesca e raccolta di mitili (professionale, amatoriale) che causano disturbo e distruzione fisica degli habitat dei fondali	b
M	E07	Attività di trasporto via terra, via acque, via aerea che generano inquinamento del mare	i
M	I02	Altre specie aliene	b
M	G10	Caccia/uccisioni illegali	i
L	J02	Fonti miste di inquinamento delle acque marine (marine e costiere)	b



Zona Speciale di Conservazione IT9310036 – Fondali Isola di Cirella - Diamante

B - QUADRO DI GESTIONE

5. OBIETTIVI DI CONSERVAZIONE

5.1. Obiettivi di conservazione

Come illustrato nelle precedenti sezioni, attraverso la Direttiva 92/43/CEE l'Unione Europea si pone con l'art. 2, l'obiettivo generale di: "contribuire a salvaguardare la biodiversità mediante la conservazione degli habitat naturali, nonché della flora e della fauna selvatiche nel territorio europeo". Tale obiettivo consiste nel contribuire significativamente al mantenimento di un habitat o di una specie di interesse comunitario in uno stato di conservazione soddisfacente o al ripristino degli stessi, ed alla coerenza di rete nella regione biogeografica cui il sito appartiene.

Lo stato di conservazione soddisfacente è definito dall'articolo 1 della Direttiva, lettera e), per gli habitat naturali e dall'articolo 1, lettera i), per le specie:

- per un habitat naturale quando:

- la sua area di ripartizione naturale e le superfici che comprende sono stabili o in estensione;
- la struttura e le funzioni specifiche necessarie al suo mantenimento a lungo termine esistono e possono continuare ad esistere in un futuro prevedibile;
- lo stato di conservazione delle specie tipiche è soddisfacente;

- per una specie quando:

- i dati relativi all'andamento delle popolazioni della specie in causa indicano che tale specie continua e può continuare a lungo termine ad essere un elemento vitale degli habitat naturali cui appartiene;
- l'area di ripartizione naturale di tale specie non è in declino né rischia di declinare in un futuro prevedibile;
- esiste e continuerà probabilmente ad esistere un habitat sufficiente affinché le sue popolazioni si mantengano a lungo termine.

Lo stato di conservazione è considerato quindi "soddisfacente" quando l'area di distribuzione degli habitat o delle specie sia stabile o in espansione e le condizioni ambientali siano tali da garantirne la presenza e la permanenza a lungo termine.

Una volta individuati le esigenze ecologiche degli habitat e delle specie presenti nel sito e i fattori di maggior impatto, il Piano di Gestione presenta gli obiettivi gestionali generali e gli obiettivi di dettaglio da perseguire per garantire il ripristino e/o il mantenimento in uno stato di conservazione soddisfacente di habitat e specie.

Gli obiettivi di conservazione di un Sito della Rete Natura 2000 sono individuati per tutti gli habitat e tutte le specie, elencate nelle tabelle 3.1 e 3.2 del Formulario Standard significativamente presenti nel sito; ne sono escluse le specie elencate nella tabella 3.3 e gli habitat e le specie incluse nelle precedenti tabelle ma con valore di rappresentatività degli habitat e di popolazione pari a D. Tale esclusione è motivata da un documento orientativo predisposto dalla Commissione



Zona Speciale di Conservazione IT9310036 – Fondali Isola di Cirella - Diamante

Europea con lo scopo di fornire agli Stati membri gli orientamenti per interpretare l'art. 6 della Direttiva Habitat, che indica le misure per la gestione dei siti Natura 2000 (La gestione dei siti della Rete Natura 2000. Guida all'interpretazione dell'articolo 6 della direttiva «Habitat» 92/43/CEE).

Come indicato nelle linee guida regionali sono stati individuati i target delle azioni e le misure gestionali da mettere in campo, fornendo anche un'indicazione temporale per il loro conseguimento.

Per la ZSC Fondali Isola Di Cirella – Diamante l'obiettivo generale si traduce, da una parte, nell'attuazione di azioni volte a mantenere lo stato di conservazione favorevole dei tre habitat di interesse comunitario significativamente presenti, 1110, 1120* e 1170 e nell'attuazione di misure di gestione del territorio finalizzate alla conservazione delle specie di interesse botanico e zoologico e dei loro ambienti. Questo non potrà prescindere anche dalla divulgazione delle tematiche inerenti alla biodiversità del comprensorio e la Rete Natura 2000, e attività di educazione ambientale e partecipazione della popolazione e dei soggetti economici.

Di seguito verranno fissati gli obiettivi di dettaglio.

5.2. Obiettivi di conservazione degli habitat

Una corretta gestione della ZSC richiede la definizione e l'attuazione di misure e interventi di conservazione e gestione, che tengano conto:

- del mantenimento di un elevato grado di complessità degli habitat;
- della gestione sostenibile degli habitat;
- della riduzione delle cause di degrado e declino delle specie vegetali e degli habitat.

Nel presente Piano di Gestione gli habitat con esigenze ecologiche simili e soggetti a minacce medesime sono accumulati anche dagli stessi obiettivi di conservazione.

Zona Speciale di Conservazione IT9310036 – Fondali Isola di Cirella - Diamante

Habitat 1110 – Banchi di sabbia a debole copertura permanente di acqua marina

Lo stato di conservazione dell'habitat a livello biogeografico è sconosciuto. Nel sito il grado di rappresentatività dell'habitat e la valutazione globale presentano valori buoni. Il ruolo della Regione è elevato nella conservazione di questo habitat. Obiettivo prioritario.

Parametri art. 17	Attributi	Sotto-attributi	Target	UM Target	Note
Area occupata	Superficie	//	196	Ettari	
Struttura e funzioni	Copertura della vegetazione	Copertura totale	≥ 20	%	Rispetto l'area occupata dall'habitat
	Componente biotica	Presenza di specie vegetali appartenenti alla combinazione fisionomica di riferimento	si	-	Combinazione fisionomica di riferimento: <i>Cymodocea nodosa</i> e <i>Posidonia oceanica</i>
		Presenza di specie animali tipiche	si		
		Presenza di specie alloctone invasive	Presenza non significativa	Numero	.
	Qualità delle acque	Dati chimico-fisici	Valori nella norma		Indice TRIX = Elevato (VIII campagna Piano di Tutela delle Acque della Regione Calabria)
Qualità dei sedimenti superficiali	Analisi di nutrienti ed inquinanti	Valori nella norma		-	Non è stata riscontrata presenza significativa di

Zona Speciale di Conservazione IT9310036 – Fondali Isola di Cirella - Diamante

Parametri art.17	Pressioni	Descrizione dell'impatto	Target	UM Target	Note
					PCB e sostanze organoalogenati (Piano di Tutela delle Acque della Regione Calabria)
Prospettive future	G03 - Pesca e raccolta di mitili che causano disturbo e distruzione fisica degli habitat dei fondali	Alterazione del fondale dovuta ad azione meccanica causata da attività di pesca	Alto/medio/basso/nullo	Basso	
	F07 - Attività sportive, turistiche e del tempo libero	Azioni di ancoraggio che provocano desertificazione del fondo, sradicamento delle fanerogame e fonti di inquinamento	Alto/medio/basso/nullo	Basso	
	J02 - Fonti miste di inquinamento delle acque marine (marine e costiere)	Presenza puntuale di rifiuti solidi di diversa origine	Alto/medio/basso/nullo	Basso	

Zona Speciale di Conservazione IT9310036 – Fondali Isola di Cirella - Diamante

Habitat 1120* - Praterie di Posidonia (*Posidonium oceanicae*)

Mantenimento a lungo termine dello stato di conservazione favorevole della struttura e dell'area occupata dall'habitat, come definito dai seguenti attributi e target. A livello biogeografico lo stato di conservazione dell'habitat compare favorevole. La valutazione globale e il grado di rappresentatività del sito sono valutati con valori buoni. Obiettivo prioritario in considerazione dell'importanza dell'habitat, identificato come prioritario, analizzando inoltre il ruolo della Regione che risulta elevato nella conservazione di questo habitat.

Parametri art. 17	Attributi	Sotto-attributi	Target	UM Target	Note
Area occupata	Superficie	//	127	ettari	
Struttura e funzioni	Copertura della vegetazione	Continuità della prateria: presenza di intermatte	≤ 10	%	
		Copertura di matte morta	≤ 10	%	
		Densità dei fasci fogliari	-	-	Indice di Rapporto Qualità Ecologico = BUONO (ARPACAL, 2021)
	Composizione floristica	Copertura delle specie tipiche	≥ 70	%	Specie tipiche: <i>Posidonia oceanica</i>
		Composizione prateria	-	-	
		Presenza di fioritura	si	-	
		Copertura delle specie indicatrici di disturbo	≤ 5	%	Specie indicatrici di disturbo: non segnalate
Struttura della vegetazione	Dati morfometrici, lepidocronologici, di	Valori nella norma	-		

Zona Speciale di Conservazione IT9310036 – Fondali Isola di Cirella - Diamante

		biomassa			
	Qualità delle acque	Dati chimico-fisici	Valori nella norma	-	
	Altri indicatori di qualità biotica	Presenza di fauna indicatrice di buona qualità	si	-	<i>Coris julis, Sarpa salpa, Oblada melanura, Scorpaena notata, Epinephelus marginatus, Pinna nobilis, Octopus vulgaris, Muraena helena, Thalassoma pavo</i>
Parametri art.17	Pressioni	Descrizione dell'impatto	Target	UM Target	Note
Prospettive future	G03 - Pesca e raccolta di mitili che causano disturbo e distruzione fisica degli habitat dei fondali	Alterazione del fondale dovuta ad azione meccanica causata da attività di pesca	Alto/medio/basso/nullo	Basso	
	F07 - Attività sportive, turistiche e del tempo libero	Azioni di ancoraggio che provocano desertificazione del fondo, sradicamento delle fanerogame e fonti di inquinamento	Alto/medio/basso/nullo	Basso	

Zona Speciale di Conservazione IT9310036 – Fondali Isola di Cirella - Diamante

	J02 - Fonti miste di inquinamento delle acque marine (marine e costiere)	Presenza puntuale di rifiuti solidi di diversa origine	Alto/medio/basso/nullo	Basso	
--	--	--	------------------------	-------	--

Habitat 1170– Scogliere

Mantenimento a lungo termine dello stato di conservazione favorevole della struttura e dell'area occupata dall'habitat, come definito dai seguenti attributi e target. Habitat non prioritario.

Parametri art. 17	Attributi	Sotto-attributi	Target	UM Target	Note
Area occupata	Superficie	//	0,5	ettari	
Struttura e funzioni	Copertura della vegetazione	Copertura algale	≥ XX	%	Dati insufficienti per la valutazione del parametro.
		Componente biotica	Presenza di specie tipiche	si	-
	Copertura delle specie indicatrici di disturbo		≤ 20	%	Specie indicatrici di disturbo: non segnalate

Zona Speciale di Conservazione IT9310036 – Fondali Isola di Cirella - Diamante

	Altri indicatori di qualità biotica	Presenza di fauna indicatrice di buona qualità	si	-	<i>Palinurus elephas, Anthias anthias, Epinephelus marginatus, Sciaena umbra, Paracentrotus lividus</i>
Parametri art.17	Pressioni	Descrizione dell'impatto	Target	UM Target	Note
Prospettive future	G03 - Pesca e raccolta di mitili che causano disturbo e distruzione fisica degli habitat dei fondali	Danneggiamento e asportazione di superfici rocciose	Alto/medio/basso/nullo	Basso	
	F07 - Attività sportive, turistiche e del tempo libero	Azione di disturbo esercitata dalla presenza di natanti e dal turismo da diporto.	Alto/medio/basso/nullo	Basso	
	J02 - Fonti miste di inquinamento delle acque marine (marine e costiere)	Presenza puntuale di rifiuti solidi di diversa origine	Alto/medio/basso/nullo	Basso	

5.3. Obiettivi di conservazione delle specie animali di allegato II della Direttiva 92/43/CEE

Il territorio protetto dalla ZSC comprende un'ampia varietà di ambienti e una rete ecologica capaci di ospitare un contingente faunistico diversificato. Nel Formulario Standard non sono presenti specie di fauna che rientrano nell'allegato 2 della Direttiva Habitat.



Zona Speciale di Conservazione IT9310036 – Fondali Isola di Cirella - Diamante

6. STRATEGIE GESTIONALI E AZIONI

6.1. Tipologie di intervento

In generale, la strategia di gestione di un Sito Natura 2000 deve assecondare le sue stesse finalità istitutive, ossia deve preservare in uno stato di conservazione soddisfacente tutti gli habitat e le specie vegetali e animali, elencate negli allegati, in esso presenti. In questa sezione si definisce quindi la strategia da attuare, attraverso specifiche azioni/interventi, per il conseguimento degli obiettivi definiti nel precedente capitolo, sulla base dell'analisi comparata dei fattori di criticità individuati e delle esigenze ecologiche e dello stato di conservazione di habitat e specie di interesse comunitario presenti nella ZSC.

Le schede di gestione, riportate di seguito, hanno lo scopo di rendere le disposizioni del Piano in una forma snella e operativa, includendo e sintetizzando tutti gli elementi utili alla comprensione delle finalità, della fattibilità delle azioni, delle modalità di attuazione e della verifica dei vari interventi.

Le azioni che possono essere definite nell'ambito di un PdG sono distinte in 5 tipologie:

- **IA - interventi attivi**, finalizzati generalmente a rimuovere e/o ridurre un fattore di disturbo o ad "orientare" una dinamica naturale; tali interventi possono avere carattere strutturale e la loro realizzazione è maggiormente evidenziabile.
- **RE - regolamentazioni**, cioè quelle azioni i cui effetti sullo stato favorevole di conservazione degli habitat e delle specie sono frutto di scelte programmatiche che suggeriscano o raccomandino comportamenti da adottare in determinate circostanze e luoghi; tali comportamenti possono essere individuali o della collettività e riferibili a indirizzi gestionali. Il valore di cogenza viene assunto nel momento in cui l'autorità competente per la gestione del Sito attribuisce alle raccomandazioni significato di norma o di regola.
- **INC - incentivazioni**, che hanno la finalità di sollecitare l'introduzione a livello locale di pratiche, procedure o metodologie gestionali di varia natura (agricole, forestali, produttive ecc.) che favoriscano il raggiungimento degli obiettivi del Piano di gestione;
- **MO - programmi di monitoraggio e/o ricerca**, con finalità di misurare lo stato di conservazione di habitat e specie, oltre che di verificare il successo delle azioni proposte dal Piano di Gestione; tra tali programmi sono inseriti anche gli approfondimenti conoscitivi necessari a definire più precisamente gli indirizzi di gestione e a tarare la strategia individuata.
- **DI - programmi didattici**, finalizzati alla diffusione di modelli di comportamenti sostenibili che mirano, attraverso il coinvolgimento delle popolazioni locali, alla tutela dei valori del sito.

Le azioni del presente PdG sono state classificate rispetto a 4 livelli di priorità (EE = molto elevata; E = elevata; M = media; B = bassa), soprattutto basandosi sugli elementi emersi dalla fase conoscitiva e dal livello di importanza/urgenza attribuito come "giudizio di esperti" sull'oggetto diretto dell'azione. In tal senso sono state considerate con priorità maggiore le azioni che hanno per oggetto: habitat e specie indicati come prioritari o in uno stato non soddisfacente di



Zona Speciale di Conservazione IT9310036 – Fondali Isola di Cirella - Diamante

conservazione o la riduzione di pressioni negative e minacce con intensità elevata su habitat/specie e in grado di alterare in modo significativo l'integrità del sito.

Al fine di rendere ancor più chiaro il quadro complessivo delle azioni individuate è opportuno, sulla base della specifica priorità di intervento e della loro fattibilità economica, organizzarle nelle seguenti categorie temporali:

- a breve termine (BT), interventi a risultato immediato che devono essere realizzati entro 12 mesi;
- a medio termine (MT), interventi che potranno essere realizzati entro 24-36 mesi;
- a lungo termine (LT), interventi che richiedono un tempo di attuazione compreso tra 36 e 60 mesi ed oltre.

6.2. Elenco delle azioni

• IA - Interventi Attivi

IA1 - Posizionamento di strutture artificiali per impedire la pesca a strascico illegale

IA2 – Segnalazione con boe della presenza della ZSC

IA3 - Azione straordinaria di rimozione rifiuti dai fondali

IA4 - Realizzazione di campi ormeggio per la tutela di habitat sensibili

• INC – Incentivazioni

INC1 – Rafforzamento della vigilanza sui controlli relativi le attività di pesca illegali

INC2 - Rafforzamento della vigilanza per il rispetto della normativa prevista dal D.Lgs. 152/2006

• RE – Regolamentazioni

RE1 – Divieto di ancoraggio

RE2 - Divieto di circolazione nei pressi delle scogliere e grotte con mezzi a motore ad esclusione di quelli elettrici

RE3 - Divieto di cattura, uccisione, danneggiamento, disturbo delle specie animali, prelievo della fauna marina e raccolta delle specie vegetali

RE4 - Divieto di circolazione nelle grotte con mezzi a motore ad esclusione di quelli elettrici fino ad una distanza di 20 metri dall'ingresso

• MO - Programmi di monitoraggio e/o ricerca

MO1 - Monitoraggio degli habitat di interesse comunitario

MO2 - Censimento e monitoraggio della fauna bento-nectonica associata agli habitat.

• DI - Programmi Didattici

D1 - Attività di informazione sensibilizzazione ed educazione ambientale in materia di conservazione dell'ambiente e sulla necessità di tutelare la biodiversità rivolte alla comunità locale e ad utenze particolari



Zona Speciale di Conservazione IT9310036 – Fondali Isola di Cirella - Diamante

6.3. Misure di conservazione e schede di azione

Di seguito si riportano le schede delle principali azioni gestionali individuate per la ZSC “Fondali Isola di Cirella-Diamante”. In esse vengono descritte le informazioni di massima necessarie per l’attuazione degli stessi interventi.

Le azioni sono presentate sotto forma di schede al fine di illustrare in modo sintetico il processo che ha portato all’individuazione della specifica azione (obiettivo → strategia → azioni) e di tutti gli elementi necessari per comprendere e attuare il singolo intervento.



Zona Speciale di Conservazione IT9310036 – Fondali Isola di Cirella - Diamante

IA1 - Posizionamento di strutture artificiali per impedire la pesca a strascico illegale
SPECIE ED HABITAT OBIETTIVO
Habitat 1120; 1110; specie associate all'Habitat
PRESSIONI E MINACCE
G03 – Pesca e raccolta di mitili (professionale, amatoriale) che causano disturbo e distruzione fisica degli habitat dei fondali
TIPOLOGIA
IA - intervento attivo
LOCALIZZAZIONE ED ESTENSIONE (ha)
Circa 323 ha
COMUNI
Diamante (CS)
CATEGORIA TEMPORALE
Breve termine
IMPORTANZA/URGENZA
Alta
FINALITÀ
Proteggere e ripristinare le praterie di <i>Posidonia oceanica</i> e le biocenosi dell'habitat 1110, nonché le ulteriori specie di interesse conservazionistico, presenti nella ZSC, perturbati da azioni di abrasione del fondale da parte di attrezzi da pesca trainati (strascico). Per impedire e limitare la desertificazione del fondo saranno posizionate delle strutture artificiali (dissuasori).
DESCRIZIONE DELLO STATO ATTUALE E CONTESTUALIZZAZIONE NEL PdG
L'habitat che maggiormente risente dell'impatto causato dalla pesca a strascico è l'habitat 1120* Praterie di Posidonia (<i>Posidonia oceanica</i>). Nella ZSC sono presenti due praterie, di cui la più estesa si trova a sud dell'area di interesse. Secondo ultime indagini di campo (ARPACAL, 2019) il posidonieto a sud, che si estende a partire dall'area antistante del porto di Diamante, presenta un evidente disturbo antropico, caratterizzato dalla presenza di numerose reti e abbondanti fasci fogliari sradicati. L'alterazione dell'habitat praterie di Posidonia si riversa sulle comunità bentoniche e pelagiche associate; ancora più grave è l'impatto collegato alle stesse comunità dettato dall'azione diretta della pesca a strascico. Le aree interessate, inoltre, sono molto frequentate dai pescatori professionisti e dilettanti, che utilizzano attrezzi da posta quali tremagli, nasse e lenze. La natura del fondale, caratterizzato da alternanze di morfologie accidentate, fa sì che risulti frequente la perdita di attrezzi da pesca che rimangono incastrati e permangono durevolmente in situ, causando danni meccanici alle specie bentoniche sessili e catture accidentali di specie vagili.
DESCRIZIONE DELL'AZIONE E PROGRAMMA OPERATIVO
Elaborazione di uno studio preliminare in modo da identificare le aree in cui collocare le barriere artificiali di produzione (es. reef) e le barriere artificiali di protezione (es. stop-net). I moduli saranno posizionati sul fondale e saranno monitorati con cadenza temporale programmata. Un monitoraggio post-operam sarà caratterizzato da distinte campagne e risulta necessario al fine di creare una serie storica di dati tecnici e parametri per valutare e monitorare la trasformazione degli habitat a seguito dell'installazione delle strutture artificiali. E' previsto il monitoraggio del trend di crescita dei rizomi e dei fasci fogliari di <i>P.oceanica</i> e la determinazione dello stato ecologico tramite l'analisi delle comunità bentoniche presenti.
DESCRIZIONE DEI RISULTATI ATTESI
L'installazione delle barriere artificiali oltre a limitare fonti di disturbo e in particolare l'esercizio della pesca a strascico illegale, è utile a creare un substrato sul quale si colonizzano nuove specie e diventano zone di rifugio per piccoli pesci, aumentando così il livello di biodiversità. Altro risultato atteso è la diminuzione del fenomeno delle cosiddette "reti fantasma".
SOGGETTO ESECUTORE/PROMOTORE



Zona Speciale di Conservazione IT9310036 – Fondali Isola di Cirella - Diamante

Regione Calabria, Ente Parchi Marini Regionali Calabria/ONG/Comuni
TEMPI E STIMA DEI COSTI
Interventi per il contrasto alle forme di pesca illegale e per la riduzione dell'impatto della pesca sull'ambiente marino con particolare attenzione alle aree con fondali sabbiosi, mediante il posizionamento di strutture antistrascico: costo medio unitario € 3.000. A seguito di sopralluoghi e in fase di elaborazione progettuale si elabora una stima effettiva del costo. Tempi: 12 mesi.
RIFERIMENTI PROGRAMMATICI E LINEE DI FINANZIAMENTO
Fonte di finanziamento 2021-2027. La misura è inserita nel PAF 2021-2027. Codice categoria PAF: E.2.1.1 Acque marine e costiere.
INDICATORI, METODOLOGIE PER VERIFICA DELLO STATO DI ATTUAZIONE/AVANZAMENTO
Incremento/decremento % della prateria di Posidonia; caratterizzazione macrobenthos; estensione dell'habitat e condizione dell'habitat a Prateria di Posidonia; estensione e condizione dell'habitat 1110; n. attrezzi da pesca rilevati; n. di dissuasori antistrascico/barriere artificiali installati.
ENTE COMPETENTE ALLA VALUTAZIONE DEI RISULTATI
Ente per i Parchi Marini Regionali.

IA2 - Segnalazione con boe della presenza della ZSC
SPECIE ED HABITAT OBIETTIVO
Habitat 1110, 1120, 1170, 8330; e specie presenti nella ZSC
PRESSIONI E MINACCE
F07 – Attività sportive, turistiche e del tempo libero
TIPOLOGIA
IA - intervento attivo
LOCALIZZAZIONE ED ESTENSIONE (ha)
Riferita a tutta la superficie del sito
COMUNI
Diamante (CS)
CATEGORIA TEMPORALE
Medio termine
IMPORTANZA/URGENZA
Alta
FINALITÀ
Tutelare la biodiversità terrestre e marina, gli habitat e le specie di interesse, migliorare i livelli di sostenibilità delle attività turistiche. Aumentare il livello della conoscenza e riconoscibilità della ZSC. Le boe perimetrali segnaletiche avranno l'obiettivo di delimitare l'area della ZSC e habitat sensibili e di limitare la pressione derivante dal turismo da diporto.
DESCRIZIONE DELLO STATO ATTUALE E CONTESTUALIZZAZIONE NEL PdG
L'azione descritta riguarda tutti gli habitat presenti nella ZSC (1110,1120,1170, e 8330) e le specie bentoniche <i>in essi presenti</i> . Le catenarie e gli ancoraggi possono causare danni alle praterie di Posidonia oceanica e agli altri habitat sensibili. Tale fenomeno di degrado significativo si manifesta nel medio e lungo periodo in aree ove la frequenza e la densità spaziale degli eventi risulta superiore alla capacità di resilienza degli habitat, ovvero, nelle zone di mare ad alta frequentazione della nautica da diporto (es. nei pressi delle grotte), nelle zone di mare in concessione dedicate ad ormeggi stagionali, nei siti di particolare interesse per l'attività dei diving.
DESCRIZIONE DELL'AZIONE E PROGRAMMA OPERATIVO
Le strutture segneranno l'areale della ZSC e gli habitat sensibili in essa presenti. La misura sarà



Zona Speciale di Conservazione IT9310036 – Fondali Isola di Cirella - Diamante

effettuata in concomitanza ad altri interventi (si prevede inoltre la realizzazione di un sistema di boe per l'ormeggio delle imbarcazioni). Le campagne di monitoraggio post installazione daranno informazioni circa l'efficacia della misura.

DESCRIZIONE DEI RISULTATI ATTESI
Aumentare il livello della conoscenza e la riconoscibilità della ZSC. Tutelare la biodiversità terrestre e marina, gli habitat e le specie di interesse, migliorare i livelli di sostenibilità delle attività turistiche.
SOGGETTO ESECUTORE/PROMOTORE
Regione Calabria, Ente Parchi Marini Regionali Calabria, ONG, Comuni
TEMPI E STIMA DEI COSTI
Opere di confinamento e di tutela dei posidonieti e degli habitat sensibili attraverso l'installazione di campi boe (1110,1120 ,1170, 8330). Costo medio per ha € 125,00. A seguito di sopralluoghi e in fase di elaborazione progettuale si elabora una stima effettiva del costo. Tempi: 9 mesi.
RIFERIMENTI PROGRAMMATICI E LINEE DI FINANZIAMENTO
La misura è inserita nel PAF 2021-2027.Codice categoria PAF: E.2.1.3 Acque marine e costiere.
INDICATORI, METODOLOGIE PER VERIFICA DELLO STATO DI ATTUAZIONE/AVANZAMENTO
Perimetrazione con gavitelli installati; monitoraggio pressione nautica da diporto. Indicatori di stato degli habitat interessati (Incremento/decremento % della prateria di Posidonia; caratterizzazione macrobenthos; Indice CARLIT; estensione dell'habitat e condizione dell'habitat a Prateria di Posidonia e a Banchi di sabbia a debole copertura permanente di acqua marina; estensione e condizione dell'habitat 1170).
ENTE COMPETENTE ALLA VALUTAZIONE DEI RISULTATI
Ente per i Parchi Marini Regionali.

IA3 - Azione straordinaria di rimozione rifiuti dai fondali
SPECIE ED HABITAT OBIETTIVO
Tutti gli Habitat e specie presenti nella ZSC
PRESSIONI E MINACCE
J02 - Fonti miste di inquinamento delle acque marine (marine e costiere)
TIPOLOGIA
IA - intervento attivo
LOCALIZZAZIONE ED ESTENSIONE (ha)
Generale tutta la superficie del sito
COMUNI
Diamante (CS)
CATEGORIA TEMPORALE
Medio termine
IMPORTANZA/URGENZA
Alta
FINALITÀ
Contrastare l'accumulo di rifiuti solidi sul fondo e favorire tecniche di raccolta dei rifiuti al fine di ridurre ogni possibile impatto sugli ecosistemi presenti.
DESCRIZIONE DELLO STATO ATTUALE E CONTESTUALIZZAZIONE NEL PdG
Una minaccia di media importanza è rappresentata dal macro-inquinamento marino da parte di plastiche e altri rifiuti (es. reti e attrezzi da pesca). Con l'arrivo della stagione estiva, la presenza di un maggior impatto turistico, determina un aumento dei rifiuti (marine litter) abbandonati o persi lungo la linea di costa ed in mare. Il livello di litter considerato tale da causare effetti sull'ambiente,



Zona Speciale di Conservazione IT9310036 – Fondali Isola di Cirella - Diamante

dipende sia dalla tipologia sia dal quantitativo del litter identificato. A tal proposito si rende necessario un monitoraggio specifico. Inoltre, la degradazione degli oggetti, con formazione di microlitter, può impattare organismi marini mediante ingestione diretta od involontaria con conseguenze sia fisiche sia meccaniche, ma anche per intossicazione da sostanze chimiche.

DESCRIZIONE DELL'AZIONE E PROGRAMMA OPERATIVO

La fruizione spesso irresponsabile del patrimonio naturalistico deve essere contenuta mediante la realizzazione di azioni di raccolta dei rifiuti in ambiente marino programmate anche in collaborazione con l'industria della pesca, con i pescatori professionisti, con altre associazioni di categoria e con i diving. A seguito di controlli puntuali nelle aree dove sono presenti gli habitat sensibili, tramite immersioni tecniche, si identificano le zone maggiormente impattate da fonti inquinanti (rifiuti solidi di diversa origine). La fase operativa prevede campagne di pulizia dei fondali programmate nel tempo, con la collaborazione di sommozzatori esperti e imbarcazioni per il trasporto dei rifiuti recuperati. Se non presenti, saranno distribuiti lungo il litorale appositi cassonetti dove differenziare i rifiuti.

DESCRIZIONE DEI RISULTATI ATTESI

Miglioramento della qualità degli habitat, delle specie di interesse conservazionistico e del litorale della ZSC.

SOGGETTO ESECUTORE/PROMOTORE

Regione Calabria, Ente Parchi Marini Regionali Calabria, ONG, Comuni

TEMPI E STIMA DEI COSTI

Costo medio per ha € 56,00. A seguito di sopralluoghi e in fase di elaborazione progettuale si elabora una stima effettiva del costo. Tempi: 30gg/campagna di pulizia

RIFERIMENTI PROGRAMMATICI E LINEE DI FINANZIAMENTO

Fonte di finanziamento PAF 2021-2027: Codice categoria PAF: E.2.1.3 Acque marine e costiere.

INDICATORI, METODOLOGIE PER VERIFICA DELLO STATO DI ATTUAZIONE/AVANZAMENTO

Azioni di pulizia dei fondali/anno. N. campagne di sensibilizzazione. Monitoraggio microlitter e rifiuti spiaggiati e/o dispersi sul fondo del mare. Analisi delle microplastiche, macroplastiche e altri rifiuti flottanti.

ENTE COMPETENTE ALLA VALUTAZIONE DEI RISULTATI

Ente per i Parchi Marini Regionali.

IA4 - Realizzazione di campi ormeggio per la tutela di habitat sensibili

SPECIE ED HABITAT OBIETTIVO

Habitat 1110, 1120 e specie associate

PRESSIONI E MINACCE

F07 – Attività sportive, turistiche e del tempo libero

TIPOLOGIA

IA - intervento attivo

LOCALIZZAZIONE ED ESTENSIONE (ha)

Le superfici degli habitat interessati è di circa 320 ha

COMUNI

Diamante (CS)

CATEGORIA TEMPORALE



Zona Speciale di Conservazione IT9310036 – Fondali Isola di Cirella - Diamante

Medio termine
IMPORTANZA/URGENZA
Alta
FINALITÀ
Garantire la tutela e la conservazione dei fondali e delle biocenosi attraverso la fruizione regolamentata e contingentata degli specchi acquei. Limitare i danni causati dall'ancoraggio delle imbarcazioni turistiche o da pesca nei pressi degli habitat sensibili e delle comunità associate presenti (torbidità della colonna d'acqua, fenomeno di sedimentazione, azione meccanica di abrasione e scalzamento sulle praterie di Posidonia oceanica). L'ormeggio regolamentato, così come il divieto di ancoraggio libero, riducono il fenomeno di aratura dei fondali, in particolare di quelli vulnerabili come il posidonieto.
DESCRIZIONE DELLO STATO ATTUALE E CONTESTUALIZZAZIONE NEL PdG
L'ancoraggio sistematico delle imbarcazioni da diporto espone a danni meccanici diretti le fanerogame marine ed è fonte di potenziale contaminazione, per l'abbandono di rifiuti e il rilascio di sostanze inquinanti quali olii e carburanti.
DESCRIZIONE DELL'AZIONE E PROGRAMMA OPERATIVO
La misura prevede nuovi campi ormeggi, ampliamenti o miglioramenti tecnologici. Il progetto prevede l'installazione di campi ormeggi e di corridoi di lancio all'interno di 10 ZSC gestite dall'Ente per i Parchi Marini Regionali. La gestione dei campi ormeggio può essere effettuata anche da remoto, predisponendo sistemi di campo telematici. Tali sistemi sono costituiti da cinque componenti principali: il gavitello telematico, il SeaPass, la stazione locale di controllo, il centro operativo e il Web Server.
DESCRIZIONE DEI RISULTATI ATTESI
Miglioramento della qualità dei degli habitat e delle biocenosi associate nelle aree soggette ad ancoraggio.
SOGETTO ESECUTORE/PROMOTORE
Regione Calabria, Ente Parchi Marini Regionali Calabria/ONG/Comuni
TEMPI E STIMA DEI COSTI
I tempi per l'esecuzione del progetto variano da 2 a 3 anni. €116.500/costo medio campo boe.
RIFERIMENTI PROGRAMMATICI E LINEE DI FINANZIAMENTO
PNRR - Investimento 3.5, Missione M2 e Componente C4: Ripristino e tutela dei fondali e degli habitat marini"
INDICATORI, METODOLOGIE PER VERIFICA DELLO STATO DI ATTUAZIONE/AVANZAMENTO
N. di utenti che utilizzano il campo ormeggio/settimana N. di utente che usufruiscono del servizio prenotazione. Miglioramento dei parametri descrittivi dello stato degli habitat nelle aree soggette, (in particolare copertura, densità, etc. delle praterie a fanerogame).
ENTE COMPETENTE ALLA VALUTAZIONE DEI RISULTATI
Ente per i Parchi Marini Regionali.



Zona Speciale di Conservazione IT9310036 – Fondali Isola di Cirella - Diamante

INC1 - Rafforzamento della vigilanza sui controlli relativi le attività di pesca illegali
SPECIE ED HABITAT OBIETTIVO
Habitat 1110, 1120, 1170, 8330 e specie associate
PRESSIONI E MINACCE
G03 – Pesca e raccolta di mitili che causano disturbo e distruzione fisica degli habitat dei fondali; G10 – Caccia e uccisioni illegali
TIPOLOGIA
INC – incentivazione
LOCALIZZAZIONE ED ESTENSIONE (ha)
Generale
COMUNI
Diamante (CS)
CATEGORIA TEMPORALE
Medio termine
IMPORTANZA/URGENZA
M - Media
FINALITÀ
L'azione ha il fine di regolamentare le attività di pesca sia della la piccola pesca professionale e quelle, illegali, relative allo strascico che di quella sportiva in particolare subacquea, con particolare attenzione alle aree di maggior pregio ambientale. Obiettivi dell'azione sono quindi Tutelare le biocenosi marine e migliorare i livelli di sostenibilità delle attività turistiche e di pesca e limitare i fenomeni di bracconaggio e pesca di frodo.
DESCRIZIONE DELLO STATO ATTUALE E CONTESTUALIZZAZIONE NEL PdG
Attualmente attività di pesca incontrollate di varia origine sono diffuse all'interno del territorio della ZSC.
DESCRIZIONE DELL'AZIONE E PROGRAMMA OPERATIVO
L'azione prevede l'intensificazione di attività di controllo affinché non si verificano comportamenti contrari ad una fruizione sostenibile dell'ambiente marino. Tra questi rientrano l'esercizio della pesca con reti da traino, draghe, ciancioli, sciabiche da natante, sciabiche da spiaggia, reti analoghe sulle praterie sottomarine, in particolare sulle praterie di posidonia (<i>Posidonia oceanica</i>) o di altre fanerogame marine, di cui all'art. 4 del regolamento (CE) n. 1967/06. Nell'ambito della pesca sportiva è vietato l'uso di reti trainate, reti da circuizione, ciancioli, draghe, reti da imbrocco tirate da natanti, draghe meccanizzate, tramagli e reti da fondo combinate. Nell'ambito della pesca sportiva è altresì vietato l'uso di palangari per la cattura di specie altamente migratorie, di cui all'art. 17 del regolamento (CE) n. 1967/06. Mediante la vigilanza sono controllate inoltre le attività di pesca che possono impattare le specie di mammiferi e rettili marini eventualmente presenti nella ZSC. Il controllo sarà applicato all'interno dell'area del sito precedentemente perimetrata mediante l'installazione di boe marine con relative catenarie per segnalamento. Oltre ad una puntuale collaborazione con le autorità competenti (Capitaneria di Porto, Comando dei Carabinieri per la Tutela Ambientale ecc.), dovranno essere incentivati i controlli anche da parte di altri fruitori del mare (es. centri immersioni, diportisti) ed eventualmente attivati protocolli di intesa, anche onerosi, con le autorità competenti per aumentare la possibilità di intervento rapido in caso di segnalazione di illeciti.
DESCRIZIONE DEI RISULTATI ATTESI
Miglioramento della qualità degli habitat e delle specie di interesse conservazionistico, mediante la presenza di una pesca controllata.
SOGGETTO ESECUTORE/PROMOTORE
Regione Calabria, Ente Parchi Marini Regionali Calabria, Guardie costiere, Guardie Ecologiche



Zona Speciale di Conservazione IT9310036 – Fondali Isola di Cirella - Diamante

Volontarie.

TEMPI E STIMA DEI COSTI

I tempi dipendono dalla pubblicazione di avvisi di indagini di mercato per l'affidamento di servizi di vigilanza. Costo max di contributo agli istituti di vigilanza € 10.000

RIFERIMENTI PROGRAMMATICI E LINEE DI FINANZIAMENTO

Fonte di finanziamento 2021-2027. La misura è inserita nel PAF 2021-2027. Codice categoria PAF: E.1.2 amministrazione e comunicazione

INDICATORI, METODOLOGIE PER VERIFICA DELLO STATO DI ATTUAZIONE/AVANZAMENTO

Controllo delle attività di pesca esercitate. Attivazione di una vigilanza con divieti e azioni di valorizzazione.

ENTE COMPETENTE ALLA VALUTAZIONE DEI RISULTATI

Ente per i Parchi Marini Regionali.

INC2 - Rafforzamento della vigilanza per il rispetto della normativa prevista dal D.Lgs. 152/2006

SPECIE ED HABITAT OBIETTIVO

Habitat 1110, 1120, 1170, 8830 e specie associate

PRESSIONI E MINACCE

F20 - Attività e strutture residenziali e ricreative che generano inquinamento del mare

TIPOLOGIA

INC - Incentivazione

LOCALIZZAZIONE ED ESTENSIONE (ha)

Generale

COMUNI

Diamante (CS)

CATEGORIA TEMPORALE

Medio termine

IMPORTANZA/URGENZA

Media

FINALITÀ

L'azione ha il fine di identificare e limitare le fonti di diffusione di carichi organici/inquinanti tali da provocare impatti sull'ambiente marino e sugli habitat e specie presenti.

DESCRIZIONE DELLO STATO ATTUALE E CONTESTUALIZZAZIONE NEL PdG

L'area costiera, soprattutto nel periodo estivo, è soggetta ad un'elevata pressione antropica, a fronte di una generale inadeguata rete fognaria e depurativa dei reflui domestici che veicolano a mare un significativo carico organico, con l'aumento della contaminazione e della torbidità delle acque.

DESCRIZIONE DELL'AZIONE E PROGRAMMA OPERATIVO

Azione di vigilanza relativa i controlli di attività di scarico provenienti da agglomerati urbani e recapitanti in acque marino-costiere. Controlli puntuali programmati prima e durante la stagione estiva al fine di intercettare possibili condotte o impianti non correttamente collettati. Una volta identificata l'attività di disturbo si procede alla segnalazione mediante gli organi competenti.

DESCRIZIONE DEI RISULTATI ATTESI

Riduzione dei carichi inquinanti di origine antropica.

SOGGETTO ESECUTORE/PROMOTORE

Regione Calabria, Ente Parchi Marini Regionali Calabria, Guardie costiere, Guardie Ecologiche



Zona Speciale di Conservazione IT9310036 – Fondali Isola di Cirella - Diamante

Volontarie.

TEMPI E STIMA DEI COSTI

I tempi dipendono dalla pubblicazione di avvisi di indagini di mercato per l'affidamento di servizi di vigilanza. Costo max di contributo agli istituti di vigilanza € 10.000

RIFERIMENTI PROGRAMMATICI E LINEE DI FINANZIAMENTO

Fonte di finanziamento 2021-2027. La misura è inserita nel PAF 2021-2027. Codice categoria PAF: E.1.2 amministrazione e comunicazione

INDICATORI, METODOLOGIE PER VERIFICA DELLO STATO DI ATTUAZIONE/AVANZAMENTO

N. di attività di scarico o impianti non a norma segnalati. Attivazione di una vigilanza a cadenza temporale programmata.

ENTE COMPETENTE ALLA VALUTAZIONE DEI RISULTATI

Ente per i Parchi Marini Regionali.



Zona Speciale di Conservazione IT9310036 – Fondali Isola di Cirella - Diamante

RE1 - Divieto di ancoraggio
SPECIE ED HABITAT OBIETTIVO
Habitat 1120*, 1110, 1170, 8330
PRESSIONI E MINACCE
F07 – Attività sportive, turistiche e del tempo libero
TIPOLOGIA
RE – Regolamentazione
LOCALIZZAZIONE ED ESTENSIONE (ha)
Generale
COMUNI
San Nicola Arcella, Praia a Mare (CS)
CATEGORIA TEMPORALE
In corso
IMPORTANZA/URGENZA
Media
FINALITÀ
Ridurre le cause di disturbo e di danno apportate agli habitat di interesse conservazionistico presenti nella ZSC, in particolare impedire l'ancoraggio incontrollato sul fondale in corrispondenza della presenza di praterie di fanerogame marine minacciate dal turismo nautico.
DESCRIZIONE DELLO STATO ATTUALE E CONTESTUALIZZAZIONE NEL PdG
Alcuni tratti di praterie di <i>Posidonia oceanica</i> presentano evidenti segni di degrado. La misura è stata adottata con DGR N.277/2016 ed è vigente.
DESCRIZIONE DELL'AZIONE E PROGRAMMA OPERATIVO
Attuare il piano di regolamentazione, tramite attività di sorveglianza, che prevede il divieto di ancoraggio nelle aree in cui ricadono gli habitat 1110, 1120*, 1170 e 8330.
DESCRIZIONE DEI RISULTATI ATTESI
Miglioramento della qualità degli habitat sensibili presenti e delle comunità bentoniche e pelagiche associate.
SOGGETTO ESECUTORE/PROMOTORE
Ente per i Parchi Marini Regionali, Capitaneria di Porto
TEMPI E STIMA DEI COSTI
La misura non prevede costi. I tempi sono legati all'approvazione di regolamenti e/o ordinanze.
RIFERIMENTI PROGRAMMATICI E LINEE DI FINANZIAMENTO

INDICATORI, METODOLOGIE PER VERIFICA DELLO STATO DI ATTUAZIONE/AVANZAMENTO
Estensione e condizione degli habitat interessati, in particolare dell'habitat 1120 (posidonieti), 1110 (Banchi di sabbia a debole copertura permanente di acqua marina (praterie Cymodocea).
ENTE COMPETENTE ALLA VALUTAZIONE DEI RISULTATI
Ente per i Parchi Marini Regionali.



Zona Speciale di Conservazione IT9310036 – Fondali Isola di Cirella - Diamante

RE2 - Divieto di circolazione nelle aree mappate come habitat 1170 con mezzi a motore ad esclusione di quelli elettrici
SPECIE ED HABITAT OBIETTIVO
Habitat 1170
PRESSIONI E MINACCE
F07 – Attività sportive, turistiche e del tempo libero
TIPOLOGIA
RE – Regolamentazione
LOCALIZZAZIONE ED ESTENSIONE (ha)
Circa 1,5 ha
COMUNI
Diamante (CS)
CATEGORIA TEMPORALE
Medio termine
IMPORTANZA/URGENZA
Media
FINALITÀ
L'azione ha la finalità di tutelare l'habitat 1170 <i>Scogliere</i> , limitando l'azione di disturbo esercitata dalla presenza di natanti e dal turismo da diporto.
DESCRIZIONE DELLO STATO ATTUALE E CONTESTUALIZZAZIONE NEL PdG
Il sito subisce durante il periodo estivo una forte pressione turistica e le grotte, che rappresentano un'ulteriore attrattiva, subiscono un accesso incontrollato. Tra gli impatti, oltre l'ancoraggio continuo sui fondali da parte dei visitatori, si presentano anche forme di inquinanti di origine antropica e alterazioni della fauna e flora presente.
DESCRIZIONE DELL'AZIONE E PROGRAMMA OPERATIVO
Consentire l'accesso alle grotte ai soli natanti (lft max 10 m) con mezzi condotti a remi, a pedali o con fuoribordo elettrico, purché con dotazioni per la protezione morbida delle fiancate (unità pneumatiche o scafi con parabordi). L'ingresso all'interno delle grotte deve essere regolamentato. È fatto divieto dell'ancoraggio delle navi da diporto nei pressi delle grotte. Si prevede l'istituzione di un'attività di vigilanza e controllo ambientale. Valutare la capacità di carico dei maggiori siti di immersione, allo scopo di definire il numero massimo giornaliero ammissibile di subacquei.
DESCRIZIONE DEI RISULTATI ATTESI
Miglioramento dello stato ambientale dell'habitat 1170 e 8330.
SOGGETTO ESECUTORE/PROMOTORE
Regione Calabria, Ente Parchi Marini Regionali Calabria
TEMPI E STIMA DEI COSTI
I tempi dipendono dall'approvazione di regolamenti e/o ordinanze. Non sono previsti costi.
RIFERIMENTI PROGRAMMATICI E LINEE DI FINANZIAMENTO
INDICATORI, METODOLOGIE PER VERIFICA DELLO STATO DI ATTUAZIONE/AVANZAMENTO
Condizione dell'habitat 1170. Monitoraggio della pressione antropica.
ENTE COMPETENTE ALLA VALUTAZIONE DEI RISULTATI
Ente per i Parchi Marini Regionali.

RE3 - Divieto di cattura, uccisione, danneggiamento, disturbo delle specie animali, prelievo



Zona Speciale di Conservazione IT9310036 – Fondali Isola di Cirella - Diamante

della fauna marina e raccolta delle specie vegetali
SPECIE ED HABITAT OBIETTIVO
Habitat e specie presenti nella ZSC
PRESSIONI E MINACCE
F07 – Attività sportive, turistiche e del tempo libero - G10 - Caccia/uccisioni illegali - G03 – Pesca e raccolta di mitili che causano disturbo e distruzione fisica degli habitat dei fondali
TIPOLOGIA
RE - Regolamentazione
LOCALIZZAZIONE ED ESTENSIONE (ha)
Generale
COMUNI
Diamante (CS)
CATEGORIA TEMPORALE
In corso
IMPORTANZA/URGENZA
Alta
FINALITÀ
La continuità di tale regolamentazione è cruciale per limitare i danni causati dalla pesca sportiva e subacquea e dal prelievo illegale della fauna marina.
DESCRIZIONE DELLO STATO ATTUALE E CONTESTUALIZZAZIONE NEL PdG
Nel sito è praticata la pesca subacquea e la raccolta di organismi marini per collezionismo.
DESCRIZIONE DELL'AZIONE E PROGRAMMA OPERATIVO
La misura è stata adottata con DGR N.277/2016 ed è vigente.
DESCRIZIONE DEI RISULTATI ATTESI
Miglioramento dello stato ambientale degli habitat e delle biocenosi associate.
SOGGETTO ESECUTORE/PROMOTORE
Regione Calabria, Ente Parchi Marini Regionali Calabria
TEMPI E STIMA DEI COSTI
La misura non prevede costi.
RIFERIMENTI PROGRAMMATICI E LINEE DI FINANZIAMENTO

INDICATORI, METODOLOGIE PER VERIFICA DELLO STATO DI ATTUAZIONE/AVANZAMENTO
Salvaguardia delle popolazioni delle specie che caratterizzano il sito. Strutture più complesse dei popolamenti bento-nectonici che compongono gli habitat
ENTE COMPETENTE ALLA VALUTAZIONE DEI RISULTATI
Ente per i Parchi Marini Regionali.

RE4 - Divieto di circolazione nelle grotte con mezzi a motore ad esclusione di quelli elettrici fino ad una distanza di 20 metri dall'ingresso



Zona Speciale di Conservazione IT9310036 – Fondali Isola di Cirella - Diamante

Habitat 8330
PRESSIONI E MINACCE
F07 – Attività sportive, turistiche e del tempo libero
TIPOLOGIA
RE – Regolamentazione
LOCALIZZAZIONE ED ESTENSIONE (ha)
Circa 1,5 ha
COMUNI
Diamante (CS)
CATEGORIA TEMPORALE
Medio termine
IMPORTANZA/URGENZA
Media
FINALITÀ
L'azione ha la finalità di salvaguardare l'habitat Scogliere e Grotte marine sommerse e semisommerse, limitando l'azione di disturbo esercitata dalla presenza di natanti e dal turismo da diporto.
DESCRIZIONE DELLO STATO ATTUALE E CONTESTUALIZZAZIONE NEL PdG
Il sito subisce durante il periodo estivo una forte pressione. Tra gli impatti si presentano anche forme di inquinanti di origine antropica e alterazioni della fauna presente. La violazione del divieto è soggetta alla sanzione amministrativa ai sensi dell'art 63 LR 22 del 24/0/2023
DESCRIZIONE DELL'AZIONE E PROGRAMMA OPERATIVO
Consentire l'accesso alle grotte ai soli natanti (lft max 10 m) con mezzi condotti a remi, a pedali o con fuoribordo elettrico, purché con dotazioni per la protezione morbida delle fiancate (unità pneumatiche o scafi con parabordi). L'ingresso all'interno delle grotte deve essere regolamentato. È fatto divieto dell'ancoraggio delle navi da diporto nei pressi delle grotte. Si prevede successivamente l'istituzione di un'attività di vigilanza e controllo ambientale. Valutare la capacità di carico dei maggiori siti di immersione, allo scopo di definire il numero massimo giornaliero ammissibile di subacquei.
DESCRIZIONE DEI RISULTATI ATTESI
Protezione degli habitat delle grotte 8330 e delle specie associate
SOGGETTO ESECUTORE/PROMOTORE
Regione Calabria, Ente Parchi Marini Regionali Calabria
TEMPI E STIMA DEI COSTI
I tempi dipendono dall'approvazione di regolamenti e/o ordinanze. Non sono previsti costi.
RIFERIMENTI PROGRAMMATICI E LINEE DI FINANZIAMENTO
INDICATORI, METODOLOGIE PER VERIFICA DELLO STATO DI ATTUAZIONE/AVANZAMENTO
Condizione dell'habitat 8330. Monitoraggio della pressione antropica.
ENTE COMPETENTE ALLA VALUTAZIONE DEI RISULTATI
Ente per i Parchi Marini Regionali.



Zona Speciale di Conservazione IT9310036 – Fondali Isola di Cirella - Diamante

MO1 - Monitoraggio degli habitat di interesse comunitario
SPECIE ED HABITAT OBIETTIVO
Habitat 1110, 1120*, 1170, 8830
PRESSIONI E MINACCE
Misure trasversali, nessuna pressione o minaccia specifica
TIPOLOGIA
MO - Monitoraggio
LOCALIZZAZIONE ED ESTENSIONE (ha)
Generale
COMUNI
Diamante (CS)
CATEGORIA TEMPORALE
Medio termine
IMPORTANZA/URGENZA
Media
FINALITÀ
Definire lo stato di conservazione degli habitat di interesse comunitario presenti nella ZSC (1110, 1120*, 1170, 8830) e identificare alterazioni da collegare a specifiche pressioni e minacce.
DESCRIZIONE DELLO STATO ATTUALE E CONTESTUALIZZAZIONE NEL PdG
L'azione si rende necessaria per l'aggiornamento delle conoscenze sulla distribuzione e stato di conservazione, la vitalità e le dinamiche di habitat e specie di interesse comunitario (Rete Natura 2000) e di quelle di interesse regionale. L'azione costituisce l'attuazione del Programma di Monitoraggio, in riferimento alle componenti naturalistiche, da effettuarsi con cadenza periodica e che sia di riferimento per mantenere il livello di conoscenza sulle dinamiche dei popolamenti delle specie vegetali e animali e vegetazionali (habitat) quale strumento di valutazione dell'efficacia delle misure gestionali previste ed attuate nel PdG, oltre che per individuare tempestivamente eventuali nuove criticità insorte. L'attuazione del Programma di Monitoraggio dovrà prevedere la stesura di un Piano di Campionamento per le diverse componenti oggetto di monitoraggio periodico, in coerenza con i Manuali per il monitoraggio di specie ed habitat di interesse comunitario a cura di ISPRA e MATTM (2016). I risultati del monitoraggio serviranno anche alla rendicontazione dei report nazionali sullo stato di attuazione della direttiva 92/43/CEE, prevista dall'art. 17 della medesima. Nel territorio della ZSC sono presenti 4 habitat presenti in Direttiva 92/43/EEC, di cui uno prioritario (1120* - Praterie di <i>Posidonia oceanica</i>). Attualmente tutti gli habitat subiscono pressioni di diversa origine e grado, per tale motivo, i monitoraggi durante i cicli dei piani di gestione risultano necessari per comprendere il grado di conservazione.
DESCRIZIONE DELL'AZIONE E PROGRAMMA OPERATIVO
Il Programma di Monitoraggio dovrà prevedere la stesura di un Piano di Campionamento per le diverse componenti in coerenza con i Manuali per il monitoraggio di specie ed habitat di interesse comunitario a cura di ISPRA e MATTM. In particolare sono previsti: Identificazione delle aree da monitorare suddivise per habitat; programmazione di campagne di monitoraggio specifiche per ciascun habitat per tecnica e periodo di svolgimento. Nel 2013-2018 sono state svolte attività di monitoraggio nel sito su habitat e specie di interesse comunitario che hanno permesso di avere un quadro aggiornato dello stato di conservazione del sito. Le attività saranno condotte in accordo ai protocolli definiti di ISPRA al fine di rendere omogenei e confrontabili i dati ottenuti.
DESCRIZIONE DEI RISULTATI ATTESI
Incremento sulla conoscenza dello status degli habitat presenti mediante l'analisi dei parametri utili per valutare l'estensione e la condizione.
SOGGETTO ESECUTORE/PROMOTORE



Zona Speciale di Conservazione IT9310036 – Fondali Isola di Cirella - Diamante

Regione Calabria, Ente Parchi Marini Regionali, Università e Istituti di Ricerca, Tecnici Professionisti, ONG

TEMPI E STIMA DEI COSTI

Lo studio dovrebbe essere svolto nell'arco di un intero anno, ripetuto ogni 6 anni. È possibile ipotizzare costi dell'ordine di circa € 250 gg/uomo per ogni anno di censimento/monitoraggio.

RIFERIMENTI PROGRAMMATICI E LINEE DI FINANZIAMENTO

Fonte di finanziamento 2021-2027: La misura è inserita nel PAF 2021-2027: FESR. Misura 1.3: Monitoraggio e rendicontazione. Misura 1.5: Misure di comunicazione e sensibilizzazione relative a Natura 2000, educazione e accesso dei visitatori

INDICATORI, METODOLOGIE PER VERIFICA DELLO STATO DI ATTUAZIONE/AVANZAMENTO

1) Morfo-batimetria e limiti della prateria di Posidonia, densità dei fasci fogliari, ricoprimento e continuità della prateria, parametri morfometrici, lepidocronologici, granulometria sedimento, profondità limite inferiore, scalzamento rizomi, parametri chimico-fisici; 2) Morfo-batimetria, caratterizzazione macrobenthos, parametri chimico-fisici della colonna d'acqua, analisi nutrienti ed inquinanti per habitat 1110; 3) Indice Carlit per la valutazione dello stato ecologico dei popolamenti algali superficiali in ambiente microtidale; 3) morfo-batimetria, caratterizzazione macro-benthos e parametri chimico fisici dell'habitat grotte sommerse o semisommerse.

ENTE COMPETENTE ALLA VALUTAZIONE DEI RISULTATI

Ente per i Parchi Marini Regionali.

MO2 - Censimento e monitoraggio della fauna bento-nectonica associata agli habitat.

SPECIE ED HABITAT OBIETTIVO

Tutte le specie di interesse conservazionistico presenti negli habitat marini della ZSC (nello specifico *Pinna nobilis* e *Centrostephanus longispinus*)

PRESSIONI E MINACCE

Il monitoraggio delle specie non è legato ad una specifica minaccia ma alla normale gestione della ZSC.

TIPOLOGIA

MO - Monitoraggio

LOCALIZZAZIONE ED ESTENSIONE (ha)

Localizzato

COMUNI

Diamante (CS)

CATEGORIA TEMPORALE

Medio termine

IMPORTANZA/URGENZA

Media

FINALITÀ

Censimento e definizione dello stato di conservazione della fauna bento-nectonica associata agli habitat sensibili presenti nella ZSC e identificazione delle alterazioni da collegare a specifiche pressioni e minacce.

DESCRIZIONE DELLO STATO ATTUALE E CONTESTUALIZZAZIONE NEL PdG

Da Formulario Standard non è segnalata alcuna specie di fauna e flora presente nella ZSC "Fondali Isola di Cirella – Diamante". Per tale motivo monitoraggi di dettaglio risultano fondamentali al fine di identificare la fauna bentonica e pelagica associata agli habitat presenti. Nelle ultime indagini di campo sono state segnalate specie di interesse conservazionistico, tra cui *Pinna nobilis* e *Centrostephanus longispinus*, specie che rientrano nella Direttiva Habitat (Allegato IV). A tal



Zona Speciale di Conservazione IT9310036 – Fondali Isola di Cirella - Diamante

proposito un'accurata campagna di monitoraggio ad hoc, incentrata sulla ricerca e lo studio delle popolazioni delle specie presenti nell'area della ZSC, risulta necessaria. Attualmente le specie subiscono pressioni di diversa origine e grado, per tale motivo, i monitoraggi durante i cicli dei piani di gestione sono necessari per comprendere il grado di conservazione. Particolare rilevanza riveste la *Pinna nobilis* associata alle praterie di *Posidonia oceanica*, da considerare anche gorgonace poriferi etc. Si fa presente che le popolazioni di *P. nobilis* italiane dal 2018 sono state colpite dall'epidemia provocata da un protozoo parassita *Haplosporidium pinnae* con gravissime conseguenze sarà quindi importante seguire gli andamenti di presenza, distribuzione, abbondanza e struttura demografica di *Pinna nobilis*.

DESCRIZIONE DELL'AZIONE E PROGRAMMA OPERATIVO

L'acquisizione dei dati avverrà mediante censimenti visivi in immersione condotti da Operatori Scientifici Subacquei secondo le procedure del MATTM - ISPRA. Potranno essere adottati collaudati protocolli di monitoraggio come quello indicato, per le praterie di *Posidonia oceanica*, e per i differenti habitat. Si procederà alla identificazione e dei punti di campionamento distribuiti per habitat; programmazione di campagne di monitoraggio specifiche per comunità bentonica e neotonica, con particolare riferimento al monitoraggio di specie che rientrano nella Direttiva Habitat. Nel 2013-2018 sono state svolte attività di monitoraggio nel sito su habitat e specie di interesse comunitario che hanno permesso di avere un quadro aggiornato dello stato di conservazione del sito. Le attività saranno condotte in accordo ai protocolli definiti di ISPRA al fine di rendere omogenei e confrontabili i dati ottenuti

DESCRIZIONE DEI RISULTATI ATTESI

Incremento sulla conoscenza dello status delle specie presenti, analisi delle specie tipiche, associate e alloctone caratterizzanti ciascun habitat.

SOGGETTO ESECUTORE/PROMOTORE

Regione Calabria, Ente Parchi Marini Regionali, Università e Istituti di Ricerca, Tecnici Professionisti, ONG

TEMPI E STIMA DEI COSTI

Lo studio dovrebbe essere svolto nell'arco di un intero anno, ripetuto ogni 6 anni. È possibile ipotizzare costi dell'ordine di circa € € 250 gg/uomo per ogni anno di censimento/monitoraggio.

RIFERIMENTI PROGRAMMATICI E LINEE DI FINANZIAMENTO

Fonte di finanziamento 2021-2027. La misura è inserita nel PAF 2021-2027. Codice categoria PAF: E.1.3 Monitoraggio e rendicontazione.

INDICATORI, METODOLOGIE PER VERIFICA DELLO STATO DI ATTUAZIONE/AVANZAMENTO

N. di specie di Allegato II e IV (Direttiva Habitat), censimento di specie faunistiche di importanza rilevante a seguito di altre categorie di protezione di appartenenza, valore di indici ecologici (M-AMBI), presenza di specie invasive.

ENTE COMPETENTE ALLA VALUTAZIONE DEI RISULTATI

Ente per i Parchi Marini Regionali.



Zona Speciale di Conservazione IT9310036 – Fondali Isola di Cirella - Diamante

D1 - Attività di informazione sensibilizzazione ed educazione ambientale in materia di conservazione dell'ambiente e sulla necessità di tutelare la biodiversità rivolte alla comunità locale e ad utenze particolari
SPECIE ED HABITAT OBIETTIVO
Misura trasversale interessa tutti gli habitat e tutte le specie a questi associate
PRESSIONI E MINACCE
Misura trasversale
TIPOLOGIA
DI – programmi didattici
LOCALIZZAZIONE ED ESTENSIONE (ha)
Generale riguarda tutta l'area del sito
COMUNI
Diamante (CS)
CATEGORIA TEMPORALE
LT - Lungo termine
IMPORTANZA/URGENZA
M - Media
FINALITÀ
L'azione si articola in diverse attività di educazione ambientale, sensibilizzazione e divulgazione volta alla diffusione delle tematiche della conservazione della natura e della corretta conoscenza della RN2000 nonché di habitat e specie. Gli obiettivi sono: diffondere la conoscenza della ricchezza naturalistica del sito; prevenire e/o contenere il disturbo antropico derivante da attività improprie di fruizione turistico ricreativa; aumentare la sensibilità della popolazione locale, in particolare attraverso l'educazione di bambini e ragazzi delle scuole dei comuni ricadenti nel Sito Natura 2000; informare le diverse fasce di utenza (residenti, turisti, scuole, stabilimenti balneari, diving) sulle peculiarità del sito e le attività ed i progetti in esso realizzati. L'azione sarà indirizzata anche ad utenze particolari come le cooperative di pescatori e pescatori professionali per far comprendere l'importanza della salvaguardia degli habitat e l'importanza di azioni concrete volte ad una pesca sostenibile. Inoltre, si rende necessario educare la popolazione locale e turistica ad una fruizione responsabile degli spazi, riducendo l'impatto antropico quanto possibile.
DESCRIZIONE DELLO STATO ATTUALE E CONTESTUALIZZAZIONE NEL PdG
La presenza di habitat e specie di interesse comunitario riveste particolare importanza non solo a livello nazionale ma anche locale, pertanto la formazione e l'informazione delle nuove generazioni, della cittadinanza, e di tutti gli stakeholders attraverso azioni di educazione ambientale può essere un utile strumento per aumentare la conoscenza pubblica e di conseguenza l'appoggio allo sviluppo di appropriate politiche di conservazione e di gestione ambientale, in modo da poter prevenire e/o contenere il disturbo antropico derivante da attività improprie e di fruizione turistico ricreativa.
DESCRIZIONE DELL'AZIONE E PROGRAMMA OPERATIVO
Per le scuole l'azione prevede lezioni frontali e uscite sul campo da effettuare con gli alunni di ogni ordine e grado dei Comuni interessati. Le lezioni, frontali e sul campo, dovranno essere svolte da un numero di educatori ambientali adeguato al numero di alunni e dovranno essere condotte utilizzando materiale divulgativo e informativo multimediale e cartaceo. Il materiale informativo (poster o brochures) sarà inoltre diffuso presso i plessi scolastici. Realizzazione di specifica cartellonistica all'ingresso dei principali punti di accesso alle spiagge ricadenti nella ZSC con specifica segnalazione di habitat e specie di interesse conservazionistico. Organizzazione di corsi, attività di snorkeling guidato, immersioni subacquee, e serate culturali a tema, tenuti da esperti, che affrontino le tematiche ambientali di RN2000, habitat, fauna, flora e loro protezione.



Zona Speciale di Conservazione IT9310036 – Fondali Isola di Cirella - Diamante

Realizzazione di sentieri subacquei, al fine di favorire una fruizione sostenibile del sito. Nell'ambito di questa azione è fondamentale la realizzazione di iniziative di educazione ambientale e sensibilizzazione della comunità locale e di utenze particolari sul ruolo ecologico delle specie protette come *Pinna nobilis*, con particolare attenzione all'habitat Praterie di Posidonia. Inoltre, l'azione consente di aumentare professionalità e competenze dei diversi soggetti che lavorano nell'ambito marino, in modo tale da avere una visione sistemica dello stesso ecosistema. Realizzazione di corsi di formazione per volontari, guide ambientali, e personale dell'Ente Parco per il censimento della fauna, articolati in lezioni frontali e lezioni sul campo.

DESCRIZIONE DEI RISULTATI ATTESI

Il progetto di educazione ambientale, le azioni di sensibilizzazione e la conseguente diffusione del materiale informativo porteranno nella popolazione e turisti, ad un miglioramento della conoscenza e del rispetto dell'ambiente naturale, degli habitat e delle specie presenti nel sito e ad una fruizione più consapevole e rispettosa delle attrazioni turistico-paesaggistiche.

SOGGETTO ESECUTORE/PROMOTORE

Ente Parchi Marini Regionali, Università e Istituti di Ricerca, professionisti e società con adeguate competenze naturalistiche, associazioni o consorzi di promozione turistica, scuole e comuni.

TEMPI E STIMA DEI COSTI

Tempi: iniziative annuali. Costi: massimo € 20.000 inclusa realizzazione pannellonistica e materiale informativo

RIFERIMENTI PROGRAMMATICI E LINEE DI FINANZIAMENTO

Fonte di finanziamento 2023-2027: La misura è inserita nel PAF 2021-2027 Codice Categoria PAF: E.1.5 comunicazione e sensibilizzazione. Fonte di finanziamento PAF 2021-2027: FERS

INDICATORI, METODOLOGIE PER VERIFICA DELLO STATO DI ATTUAZIONE/AVANZAMENTO

Numero di eventi realizzati, partecipanti agli eventi, classi e alunni coinvolti. Miglioramento del: 1. grado di sensibilità e di consapevolezza riguardo alle tematiche della conservazione della natura da parte delle popolazioni locali e dei turisti; 2. grado di diffusione e conoscenza della ricchezza naturalistica e dei valori ecologici del sito; 3. grado di consapevolezza dei fattori di minaccia e delle pratiche che hanno impatto negativo su habitat e specie tutelati nel sito; 4. - grado di consapevolezza della popolazione locale sull'operato e i progetti avviati dell'Ente Gestore. Diminuzione di pratiche e comportamenti negativamente impattanti sulle componenti ecologiche e ambientali del sito.

ENTE COMPETENTE ALLA VALUTAZIONE DEI RISULTATI

Ente per i Parchi Marini Regionali.



Zona Speciale di Conservazione IT9310036 – Fondali Isola di Cirella - Diamante

7. MONITORAGGIO E VALUTAZIONE DELL'ATTUAZIONE DEL PIANO DI GESTIONE

La gestione di un sito della RN2000, qualunque sia il suo contributo nella rete, deve rispondere a un unico obbligo di risultato: salvaguardare l'efficienza e la funzionalità ecologica degli habitat e/o specie per le quali il sito è individuato, contribuendo così a scala locale a realizzare le finalità generali delle Direttive comunitarie. L'obiettivo stabilito dalla Direttiva Habitat, concernente il mantenimento o il ripristino in uno stato di conservazione soddisfacente, è da perseguire anche attraverso un'attività di raccolta e analisi sistematica, ripetuta periodicamente nel tempo con una metodologia che produca dati confrontabili e che, quindi, consenta di seguire nel tempo l'andamento dello stato di conservazione di un habitat o di una specie, animale e vegetale, di interesse comunitario. Inoltre, il monitoraggio e la valutazione dei risultati raggiunti dall'attuazione del PdG sono elementi fondamentali per verificare l'efficacia complessiva delle azioni di gestione intraprese per conseguire gli obiettivi e, eventualmente, adattare e/o rettificare la strategia gestionale proposta per la conservazione degli habitat e delle specie di interesse comunitario presenti nel sito. Ai sensi della direttiva Habitat, l'attività di monitoraggio è prevista dagli articoli 11 e 17; l'articolo 11 impone agli Stati membri di garantire la sorveglianza dello stato di conservazione degli habitat naturali e delle specie di interesse comunitario. L'articolo 17, paragrafo 1, prevede che gli Stati membri forniscano informazioni relative alle misure di conservazione applicate nei siti Natura 2000, nonché la valutazione delle incidenze di tali misure. In considerazione dell'obbligo degli Stati membri di riferire in merito all'attuazione delle misure di conservazione e al loro impatto sullo stato di conservazione, è raccomandata l'istituzione di un meccanismo di monitoraggio delle misure di conservazione a livello di singolo sito, che dovrebbe comprendere criteri e indicatori misurabili e verificabili per agevolare il follow-up e la valutazione dei risultati. La definizione di un programma di monitoraggio rappresenta dunque un aspetto essenziale al fine di perseguire gli obiettivi previsti dallo strumento di pianificazione del sito. In questi termini il Piano di Gestione può essere inquadrato all'interno di un processo dinamico e continuo (gestione adattativa), in cui le azioni di monitoraggio permettono di ri-orientare o ri-modulare le strategie in funzione della progressiva conoscenza raggiunta e delle esigenze ecologiche espresse dai sistemi ambientali, al fine di mantenere o raggiungere uno stato di conservazione soddisfacente degli habitat e delle specie, coerentemente con necessità ed aspettative di sviluppo socio-economico delle comunità locali. Il monitoraggio può essere definito come "la raccolta sistematica di dati fisici, ambientali, o economici o una combinazione di questi". Il monitoraggio non può essere limitato al solo periodo di esecuzione di specifici interventi, ma deve essere opportunamente pianificato e coordinato al fine di poter garantire ai tecnici del settore la raccolta di dati certi, acquisiti con continuità e tenendo conto della omogeneità nella modalità di rilievo, su cui poi basare le analisi e le scelte delle strategie ottimali da adottare. Il piano di monitoraggio si prefigge una molteplicità di funzioni e scopi, quali:

- aggiornare e completare il quadro conoscitivo con rilievo di dati periodici sulla distribuzione di habitat e specie, su ecologia e popolazioni, per le valutazioni dello stato di conservazione;
- osservare e rilevare le dinamiche relazionali tra gli habitat nonché le dinamiche spaziali e temporali delle popolazioni;



Zona Speciale di Conservazione IT9310036 – Fondali Isola di Cirella - Diamante

- controllare e verificare quanto rilevato ed interpretato nella redazione del presente Piano in merito ai fattori di pressione e alle minacce e all'intensità dell'impatto su habitat e specie;
- verificare l'efficacia delle misure e azioni previste.

Nella pianificazione delle attività di monitoraggio è essenziale definire: ciò che deve essere monitorato; i tempi di esecuzione e le modalità del monitoraggio; le risorse umane che devono attuare il monitoraggio (intese come figure professionali da coinvolgere). È necessario identificare parametri rilevabili a scala di sito (indicatori), che forniscano indicazioni circa le condizioni di conservazione della specie o habitat d'interesse e il grado di conseguimento degli obiettivi fissati. Mettere in relazione gli indicatori proposti con un ambito di variazione di "condizioni favorevoli", ovvero identificare soglie di criticità rispetto alle quali considerare accettabili le variazioni degli indicatori per la conservazione degli habitat/specie nel sito, rappresenta il passo successivo; ciò al fine di utilizzare anche, nel corso dei cicli di gestione, il monitoraggio degli indicatori per verificare il successo della gestione stessa. Gli indicatori dovrebbero essere: quantificabili e scientificamente validi; facilmente rilevabili (economicità); riproducibili; georeferenziati, ove riferiti a dati spaziali. Gli indicatori sono stati pertanto individuati cercando di rispettare tali requisiti e sulla base di quanto suggerito dagli autori degli studi specialistici disponibili, tenendo presente la specifica situazione della ZSC, le indicazioni fornite dalla Regione Calabria e dal Ministero della Transizione Ecologica.

Gli indicatori idonei al monitoraggio sono di due tipologie, talvolta coincidenti:

- indicatori di caratterizzazione o stato (S), per delineare la situazione reale del sistema, ossia valutare lo stato di conservazione degli habitat e delle specie di interesse comunitario/regionale.
- indicatore di risposta (R), per poter stabilire l'effetto e l'efficacia delle azioni previste dal Piano.

Gli indicatori emergono sostanzialmente dalle tre sezioni fondamentali del Piano: il quadro conoscitivo, l'analisi delle minacce e l'individuazione delle strategie gestionali. Per ognuna di queste parti è possibile individuare degli indicatori che descrivono lo stato di fatto e i trend in atto degli elementi analizzati. Tuttavia, bisogna sottolineare che non sempre si hanno informazioni sufficienti e utili per quantificare alcuni aspetti e associare quindi un valore dell'indice.

La verifica del grado di conseguimento degli obiettivi generali, l'efficacia delle strategie di gestione adottate e lo stato di avanzamento e/o realizzazione degli interventi previsti dal Piano dovranno essere monitorati periodicamente tramite gli indicatori di seguito individuati al fine di consentire tempestivi adeguamenti del Piano stesso ed individuare le misure correttive che eventualmente dovessero rendersi necessarie.

7.1 Indicatori per gli habitat e le specie floristiche

Gli indicatori generano un quadro conoscitivo integrato sullo status di conservazione della biodiversità nel sito.

Per quanto riguarda gli habitat, gli indicatori riguardano la complessità e l'organizzazione della struttura e funzione dell'habitat. Gli indicatori si rifanno ai concetti base della landscape ecology e

Zona Speciale di Conservazione IT9310036 – Fondali Isola di Cirella - Diamante

sono utili per valutare lo stato di qualsiasi ambito naturale, in quanto sono legati principalmente ai parametri di forma e dimensione che caratterizzano le varie patch che compongono gli habitat. Gli indicatori di risposta sono dettagliati nelle schede di intervento, in quanto sono specifici per ogni azione prevista e finalizzati a monitorare l'efficacia delle stesse e possono, pertanto, essere descritti solo in seguito all'individuazione delle strategie gestionali. Nell'ultima colonna delle tabelle di sintesi, è riportato il valore, se noto, di specie, siti, individui o di altro indicatore riportato.

Habitat 1110 – Banchi di sabbia a debole copertura permanente di acqua marina

INDICATORE	METODO	TIPO	2019
Estensione dell'habitat <ul style="list-style-type: none"> • morfo-batimetria 	Tecniche di acquisizione video (Side Scan Sonar, Multibeam echosounder, ROV o similari).	S/R	196 ha
Condizione dell'habitat <ul style="list-style-type: none"> • caratterizzazione macrobenthos • parametri chimico-fisici in colonna • campionamento di acque e sedimenti superficiali per analisi di nutrienti ed inquinanti 	Operatori scientifici subacquei, telecamera, sonda multiparametrica, analisi in laboratorio	S/R	
Specie tipiche	Rilevamento di campo	S/R	
Specie associate	Rilevamento di campo	S/R	<i>Cymodocea nodosa</i> , <i>Posidonia oceanica</i> , <i>Trachinus draco</i> , <i>Solea vulgaris</i>
Specie alloctone	Rilevamento di campo	S/R	

Zona Speciale di Conservazione IT9310036 – Fondali Isola di Cirella - Diamante

Habitat 1120* – Praterie di Posidonie (*Posidonium oceanicae*)

INDICATORE	METODO	TIPO	2019
<p>Estensione dell'habitat</p> <ul style="list-style-type: none"> • morfo-batimetria • limiti della prateria 	<p>Tecniche di acquisizione video (Side Scan Sonar, Multibeam echosounder, ROV o similari)</p>	S/R	127 ha
<p>Condizione dell'habitat</p> <ul style="list-style-type: none"> • Densità dei fasci fogliari, ricoprimento (percentuale di matte morta, percentuale di Posidonia viva), continuità della prateria, fonti di disturbo evidenti, composizione prateria, tipo di substrato, presenza di fioritura • parametri morfometrici, lepidocronologici, di biomassa • granulometria e TOC del sedimento • profondità del limite inferiore e tipo di limite, scalzamento dei rizomi • parametri chimico-fisici in colonna 	<p>Operatori scientifici subacquei, telecamera, sonda multiparametrica, analisi in laboratorio</p>	S/R	<p>EQR' 0.512855</p> <p>EQR 0.566</p> <p>Classe EQR: GOOD</p> <p>(Indice PREI)</p> <p>Profondità limite inferiore 22.7 m</p> <p>(Fonte Report progetto SIC CARLIT – ARPACAL)</p>
Specie tipiche	Rilevamento di campo	S/R	<i>Posidonia oceanica</i>
Specie associate	Rilevamento di campo e analisi di laboratorio	S/R	<i>Coris julis, Sarpa salpa, Oblada melanura, Scorpaena notata, Epinephelus marginatus, Pinna nobilis, Octopus vulgaris, Muraena helena, Thalassoma pavo</i>
Specie alloctone	Rilevamento di	S/R	

Zona Speciale di Conservazione IT9310036 – Fondali Isola di Cirella - Diamante

	campo		
--	-------	--	--

Habitat 1170 Scogliere

L'approccio più efficace per affrontare il monitoraggio di un habitat così complesso ed eterogeneo è quello di scomporlo in alcune delle sue componenti più rappresentative, seguendo un criterio basato sulla suddivisione del dominio bentonico in piani. In particolare, si è focalizzata l'attenzione sulla seguente componente, presente nel sito:

Popolamenti	Piano
<i>Popolamenti algali superficiali in ambiente microtidale (associazioni a Cystoseira)</i>	<i>Mesolitorale inferiore/Infralitorale superiore</i>

POPOLAMENTI ALGALI SUPERFICIALI IN AMBIENTE MICROTIDALE

INDICATORE	METODO	TIPO	2019
Estensione dell'habitat	Osservazione diretta con piccola imbarcazione (metodo CARLIT), supporto cartografico. In questo sito sono state condotte attività sperimentali mediante l'impiego di un veicolo autonomo di superficie ASVs e un APR (aeromobile a pilotaggio remoto)	S/R	0,5 ha (estensione dell'intero habitat 1170 nel sito)
Condizione dell'habitat <ul style="list-style-type: none"> • caratterizzazione comunità bentoniche • caratteristiche geomorfologiche 	Osservazione diretta con piccola imbarcazione (metodo CARLIT), supporto cartografico. In questo sito sono state condotte attività sperimentali mediante l'impiego di un veicolo autonomo di superficie ASVs e un APR (aeromobile a pilotaggio remoto)	S/R	
Specie tipiche	Rilevamento di campo	S/R	<i>Cystoseira amentacea</i>
Specie associate	Rilevamento di campo	S/R	<i>Lithophyllum sp.</i>

Zona Speciale di Conservazione IT9310036 – Fondali Isola di Cirella - Diamante

Specie alloctone	Rilevamento di campo	S/R	
------------------	----------------------	-----	--

Habitat 8330 – Grotte marine sommerse o semisommerse

INDICATORE	METODO	TIPO	2019
Estensione dell'habitat <ul style="list-style-type: none"> Morfo-batimetria 	Tecniche di rilevamento subacqueo	S/R	1 ha
Condizione dell'habitat <ul style="list-style-type: none"> Caratterizzazione macrobenthos Parametri chimico-fisici in colonna 	Operatori scientifici subacquei per raccolta campioni, censimento macrofauna e raccolta immagini, campionamenti fotografici, analisi di laboratorio e sonda multiparametrica	S/R	
Specie tipiche	Rilevamento di campo	S/R	<i>Palinurus elephas</i> , <i>Epinephelus marginatus</i> , <i>Sciaena umbra</i>
Specie alloctone	Rilevamento di campo	S/R	

7.1.1 Metodologia e tecniche di campionamento degli habitat

I dati devono essere raccolti con metodologie standardizzate e ripetibili al fine di permettere ripetizioni comparabili nel tempo e valutazioni sullo stato di conservazione delle singole specie o dell'habitat nel suo complesso. Pertanto le tecniche di monitoraggio, univoche per i 4 habitat, devono rispondere a regole di omogeneità e interoperabilità a livello comunitario (Direttiva INSPIRE), affinché le informazioni raccolte possano essere utilizzate come valido supporto alle



Zona Speciale di Conservazione IT9310036 – Fondali Isola di Cirella - Diamante

politiche ambientali e alle attività inerenti la conservazione della natura e la pianificazione territoriale sostenibile. A tale scopo l'ISPRA ha realizzato "Manuale per il monitoraggio di specie e habitat di interesse comunitario (Direttiva 92/43/CEE e Direttiva 09/147/CE) in Italia: ambiente marino". Specifici protocolli di monitoraggio degli Habitat di All. I fanno riferimento, dal punto di vista metodologico, ai più consolidati protocolli scientifici nel campo della scienza e del monitoraggio di specie, popolazioni, comunità vegetali e habitat. Per tale scopo per ciascun tipo di habitat è stata elaborata una "scheda di monitoraggio" che illustra quali sono i parametri, variabili, e relative tecniche di monitoraggio oltre ad importanti indicazioni operative per la raccolta dati e le indicazioni operative per la realizzazione delle attività di monitoraggio sul sito. Le aree da campionare sono quelle individuate da ISPRA nel piano Nazionale di Monitoraggio integrate con le aree della rete di monitoraggio regionale consolidata durante le attività di monitoraggio 2013-2018. I parametri da rilevare sono:

- **Estensione dell'habitat;**
- **Condizione dell'habitat, struttura e funzioni;** per ciascun parametro occorre inoltre definire lo stato attuale, i trend passati di breve e lungo periodo. Le valutazioni per ciascun parametro, realizzate singolarmente, confluiscono in una matrice che consente la formulazione della valutazione complessiva;
- **specie tipiche**, indicate nel Manuale per il monitoraggio di specie e habitat di interesse comunitario (Direttiva 92/43/CEE e Direttiva 09/147/CE) in Italia: ambiente marino;
- **specie associate**, indicate nel Manuale per il monitoraggio di specie e habitat di interesse comunitario (Direttiva 92/43/CEE e Direttiva 09/147/CE) in Italia: ambiente marino;
- **specie alloctone**, indicate nel Manuale per il monitoraggio di specie e habitat di interesse comunitario (Direttiva 92/43/CEE e Direttiva 09/147/CE) in Italia: ambiente marino;
- Pressioni e minacce

È opportuno che i monitoraggi vengano ripetuti nel tempo, con una frequenza consigliata di 6 anni, all'interno di plot permanenti, onde rilevare puntualmente le trasformazioni in corso. Un'analisi a largo spettro richiede un impegno piuttosto importante, con il coinvolgimento di più specialisti, tra i quali il biologo marino.

7.2 Sistema di indicatori della componente faunistica

Il monitoraggio delle specie animali presenti nella ZSC secondo specifici indicatori è di fondamentale importanza per valutarne lo stato di conservazione, l'andamento delle popolazioni nel tempo e verificare l'efficacia delle strategie di gestione adottate per la conservazione della biodiversità nel sito. La Direttiva Habitat richiede che la valutazione dello stato di conservazione delle specie di interesse comunitario elencate nei suoi allegati II, IV e V sia condotta facendo riferimento a tre parametri fondamentali: l'area di distribuzione (range), la consistenza delle popolazioni e l'habitat per le specie. Sono stati individuati un insieme di indicatori e di metodi di monitoraggio per ogni target utile a valutare la situazione delle specie nel sito, con particolare



Zona Speciale di Conservazione IT9310036 – Fondali Isola di Cirella - Diamante

riguardo a quelle di interesse comunitario incluse nell'Allegato II. Gli indicatori e i metodi individuati sono in linea con quanto indicato dai "Manuali per il monitoraggio di specie e habitat di interesse comunitario (Direttiva 92/43/CEE e Direttiva 09/147/CE) in Italia: ambiente marino" e il "Manuale per la gestione dei Siti Natura 2000". Dettagliati suggerimenti potranno essere reperiti in questi manuali e in altri testi di interesse specifico per il monitoraggio dei vari taxa.

I dati devono essere raccolti con metodologie standardizzate e ripetibili al fine di permettere ripetizioni comparabili nel tempo e valutazioni sullo stato di conservazione delle singole specie o del popolamento nel suo complesso. Pertanto tutti i punti di rilievo (punti di campionamento, transetti etc.) dovranno essere georeferenziati alla massima precisione possibile per permettere monitoraggi futuri. Allo stato attuale non sono disponibili dati quantitativi per nessuna specie sotto elencata. Un'analisi a largo spettro della zoocenosi della ZSC richiede un impegno piuttosto importante, con il coinvolgimento di più specialisti, capaci di interpretare bene la consistenza, la valenza e la funzionalità dei vari livelli trofici, ovvero dei vari taxa presenti.

Gli indicatori di risposta sono stati inseriti anche nelle schede di intervento, in quanto sono specifici per ogni azione prevista e finalizzati a monitorare l'efficacia delle stesse. Nell'ultima colonna delle tabelle di sintesi, è riportato il valore, se noto, aggiornato al 2019 di specie, siti, individui o di altro indicatore riportato.

Le aree su cui eseguire i campionamenti sono quelle individuate da ISPRA nel piano Nazionale di Monitoraggio integrate con le aree della rete di monitoraggio regionale consolidata durante le attività di monitoraggio 2013-2018.

7.2.1 Metodologia e tecnica di campionamento delle specie animali

Invertebrati

Per valutare la qualità degli habitat presenti nel sito e la loro gestione è utile fornire un quadro esaustivo della componente di invertebrati presente e che svolge un ruolo chiave, anche per la presenza di specie biostruttrici. Nella ZSC in questione, sono presenti i seguenti invertebrati che rientrano negli allegati della direttiva Habitat.



Zona Speciale di Conservazione IT9310036 – Fondali Isola di Cirella - Diamante

INDICATORE	TIPOLOGIA	PARAMETRO	METODO	SOGLIA CRITICA	TIPO	2019
<i>Pinna nobilis</i>	Stato della popolazione e stima della qualità dell'habitat per la specie	Numero di individui per m ² , stato di salute dell'individuo, profondità, tipo di substrato, dimensioni della conchiglia, segnalazione di specifiche criticità e/o impatti da attività antropiche.	Rilevamento di campo con operatore subacqueo	Non valutabile allo stato attuale delle conoscenze	S/R	-
<i>Centrostephanus longispinus</i>	Stato della popolazione (distribuzione, densità, taglia, andamento della popolazione, impatto dell'attività antropica) e monitoraggio dell'habitat d'elezione, ossia coralligeno	Presenza/assenza della specie, densità per m ² , biometria (diametro del dermascheletro e colore), natura del substrato	Rilevamento di campo con operatore subacqueo, videocamere telecomandate o ROV. Rilevamento da effettuare preferibilmente durante le ore serali	Non valutabile allo stato attuale delle conoscenze	S/R	-



Zona Speciale di Conservazione IT9310036 – Fondali Isola di Cirella - Diamante

Pinna nobilis è il più grande mollusco bivalve del Mediterraneo che può raggiungere e/o superare gli 80 cm di altezza, fino ad un massimo di 100 cm. Endemica del Mediterraneo, è tipica del Piano Infralitorale, dove è comune tra le praterie di fanerogame, in particolare di *Posidonia oceanica*, ma anche su fondali ghiaiosi, sabbiosi e fangosi, fino a circa 60 m di profondità, spingendosi anche nella parte più superficiale del Piano Circalitorale. La presenza di *P. nobilis*, è molto spesso legata alla prateria di *P. oceanica*, habitat che, soprattutto in passato, per svariati decenni, ha subito fenomeni di regressione. La specie è anche soggetta alla raccolta per scopi ornamentali, alimentari ed è vulnerabile alla perdita di habitat, agli ancoraggi, agli attrezzi da pesca, in particolare alle reti da posta fissa e allo strascico illegale, agli effetti negativi legati all'espansione della presenza di specie non indigene, come l'alga *Lophocladia lallemandii*, che può alterarne le fonti potenziali di alimentazione, ed ai cambiamenti climatici (Basso *et al.*, 2015).

Per quanto riguarda le tecniche di monitoraggio si rimanda alla scheda "Modulo 11N-Specie bentoniche protette: *Pinna nobilis*", di riferimento per i "Programmi di monitoraggio per la Strategia Marina (Art. 11, D.Lgs. 190/2010)".

P. nobilis è presente in un ampio intervallo di profondità e di tipologie di substrato, in relazione ai quali può presentare densità di esemplari molto variabile. Basso *et al.* (2015). Per quanto riguarda le indicazioni operative si rimanda a quanto contenuto nella scheda metodologica relativa al monitoraggio della specie *Pinna nobilis* consultabile al seguente link:

<http://groupware.sinanet.isprambiente.it/strategia-marina/D1>.

Centrostephanus longispinus è un riccio regolare con lunghi aculei sottili e fragili, non presenti in altre specie di riccio in Mediterraneo. Questo riccio è caratterizzato, inoltre, da spine mobili, claviformi e in genere di color rosso o raramente nero sulla superficie orale (inferiore). Diametro massimo del dermascheletro 6 cm. Gli aculei primari possono superare i 70 mm di lunghezza, mentre quelli secondari hanno una lunghezza compresa tra 5 e 30 mm (Pawson & Miller, 1983). La profondità alla quale questo riccio può essere ritrovato più facilmente è compresa tra i 40 e 200 metri circa; esistono alcune segnalazioni a profondità più superficiali (anche 5 m) e nelle praterie di *Posidonia* (circa 25 metri); segnalazioni più recenti estendono la sua presenza oltre i 300 metri.

La specie è essenzialmente legata a fondi duri, tipicamente al coralligeno, dove durante il giorno rimane protetto in anfratti e cavità, e a fondi detritici. La specie è considerata rara, ma per alcuni autori tale rarità è in realtà apparente ed essenzialmente legata all'inaccessibilità del suo habitat e ai metodi tradizionali di campionamento.

È generalmente considerata una specie termofila e stenoterma, perché raramente presente in acque con temperatura inferiore a 12 °C. Tuttavia non supera mai la soglia del termoclino estivo, evitando così acque per lui eccessivamente calde. Il suo optimum termico si ritiene essere compreso tra 12°C e 18°C (Templado & Moreno, 1996).

È una specie in grado di muoversi con una certa rapidità, stimata fino a circa 5m/h. Per la maggior parte del giorno rimane però immobile in fessure o cavità, dalle quali esce solo di notte per nutrirsi. Si ritiene che questo riccio sia in grado di assorbire direttamente materia organica, così come di nutrirsi di foglie di *Posidonia* e di epifiti eventualmente presenti. Si pensa che però la sua principale fonte alimentare sia costituita da alghe calcaree, da qui la predilezione per il coralligeno.



Zona Speciale di Conservazione IT9310036 – Fondali Isola di Cirella - Diamante

I suoi predatori e anche la longevità e i fattori che ne influenzano il reclutamento non sono ben conosciuti. Si suppone che la crescita sia veloce fino a quando l'individuo raggiunga circa 2 cm di diametro della teca, per poi rallentare. I possibili predatori di questa specie potrebbero essere stelle marine, grandi gasteropodi ma forse anche il pesce balestra (*Balistes carolinensis*).

Alcuni studi hanno individuato nella profondità la variabile più importante per predire la distribuzione di questa specie, seguita dal tipo di substrato e dalla presenza di fondali pianeggianti (Guallart & Templado, 2012).

Gli aspetti sulla biologia ed ecologia di questa specie e lo stato delle sue popolazioni non sono adeguatamente conosciuti.

La mancanza di queste informazioni rende particolarmente vulnerabile la specie, soprattutto alla luce di impatti antropici quali la pesca artigianale e l'acidificazione degli oceani.

Un'altra fonte di pericolo per questo riccio è rappresentata dalla raccolta in immersione subacquea (Francour, 1991).



Zona Speciale di Conservazione IT9310036 – Fondali Isola di Cirella - Diamante

C - BIBLIOGRAFIA

Aspetti geologici, geomorfologici idrogeologici e climatici

ARPACAL – CENTRO FUNZIONALE MULTIRISCHI. Banca dati meteorologici

Carta Geologica d'Italia, Foglio 542 "Verbicaro" della in scala 1:50.000 (Progetto CARG) E note illustrative (2011 letto, Fabio; Acri, R; Rende, L; Perri, E.)

Carbonil M. G., Malatesta A. & Zarlenga F., 1988- Il Quaternario fra Praia a Mare e Scalea. Mem. Soc. Geol. It., 41, 645-652.

Chiocci F.L., Orlando L., 1995, Effects of high-frequency Pleistocene sea-level changes on a highly deforming continental margin, Calabrian shelf, (Southern Tyrrhenian Sea, Italy). Bollettino di Geofisica Teorica e Applicata, 37, 145, 39-58

Cufari G., Campana M.- Studio geologico PSC Praia a Mare (2009)

Iovino F., Ascoli D., Laschi A., Marchi E., Marziliano P., Nicolaci A., Bovio G., 2014– Diradamenti e fuoco prescritto per la prevenzione degli incendi in rimboschimenti di pino d'Aleppo. L'Italia Forestale e Montana, 69 (4): 213-229.

Micla- Pennetta: Margine tirrenico orientale: morfologia e sedimentazione tardo pleistocenica-olocenica del sistema piattaforma scarpata continentale tra Capo Palinuro e Paola, Boll. Soc. Geol. It. 115, 1996)

Aspetti di Biologia Marina

AA.VV. 2021. 2021. RETE NATURA 2000. BIODIVERSITÀ IN CALABRIA. 2Voll. Rubbettino Editore.

Trainito E. e Baldaconi R. (2021) - "Atlante di Flora e Fauna del Mediterraneo, guida alla biodiversità degli ambienti marini" Casa editrice Il Castello.

Alongi G., Cormaci M., Furnari G., Catra M., (2012) - *Floristic macroalgal diversity in selected submarine caves located within two marine protected areas off Lampedusa Island and Sicily (Italy)*. Bot. Mar., 55: 387-397.

AUGIER H. (1985) - *L'herbier à Posidonia oceanica, son importance pour le littoral méditerranéen, sa valeur comme indicateur biologique de l'état de santé de la mer, son utilisation dans la surveillance du milieu, les bilans écologiques et les études d'impact*. Vie marine, 7: 85-113.

Bacci T., Rende F.S., Montefalcone M., (2012) - Elemento di Qualità Biologica Angiosperme. Scheda metodologica ISPRA per il calcolo dello stato ecologico secondo la metodologia PREI. Procedure di campionamento per la raccolta dati.



Zona Speciale di Conservazione IT9310036 – Fondali Isola di Cirella - Diamante

Basso L., Vasquez-Luis M., García-March J.R., Deudero S., Alvarez E., Vicente N., Duarte C.M., Hendriks E., (2015) - *The Pen Shell, Pinna nobilis: a review of population status and recommended research priorities in the Mediterranean Sea*. Adv. Mar. Biol., 71: 109-160.

Bava S. (2009) - *Pinna nobilis* (Linnaeus, 1758). In: Relini G., Tunesi L (eds). *Le specie protette del protocollo SPA/BIO (Convenzione di Barcellona) presenti in Italia-Schede descrittive per l'identificazione*. Biol. Mar. Mediterr., 16 (Suppl. 2): 172-174.

Bertrand M.C., Boudouresque C.F., Foret P., Lefevre J.R., Meinesz A. (1986) - *Réseau de surveillance Posidonies*. Rapport 1985. GIS Posidonie Publ., Marseille, Fr: 1-61.

Bianchi C.N., Ardizzone G.D., Belluscio A., Colantoni P., Diviacco G., Morri C., Tunesi L. (2003) - *La cartografia del benthos*. Biol. Mar. Mediterr., 10 (Suppl.): 367-394.

Biondi E., Blasi C., Burrascano S., Casavecchia S., Copiz R., Del Vico E., Galdenzi D., Gigante D., Lasen C., Spampinato G., Venanzoni R., Zivkovic L., *Manuale italiano d'interpretazione degli habitat della Direttiva 92/43/CEE*.

Boudouresque C.F., Bernard G., Bonhomme P., Charbonnel E., Diviacco G., Meinesz A., Pergent G., Pergent-Martini C., Ruitton S., Tunesi L. (2006) - *Préservation et conservation des herbiers à Posidonia oceanica*. Ramoge pub. : 202 pp.

Boudouresque C.F., Charbonnel E., Meinesz A., Pergent G., Pergent-Martini C., Cadiou G., Bertrand M.C., Foret P., Ragazzi M., Rico-Raimondino V. (2000) - *A monitoring network based on the seagrass Posidonia oceanica in the northwestern Mediterranean Sea*. Biologia Marina Mediterranea, 7: 328-331.

Boudouresque C.F., Jeudy De Grissac A., Meinesz A. (1984) - *Relation entre la sédimentation et l'allongement des rhizomes orthotropes de Posidonia oceanica dans la baie d'Elbu (Corse)*. In: Boudouresque C.F., Jeudy de Grissac A., Olivier J. Eds. International workshop on Posidonia oceanica Beds. GIS Posidonie publ., Fr.: 185-191.

Buia M. C., Gambi M. C., Dappiano M. (2004) - *Seagrass systems*. Biol. Mar. Mediterr., 10(suppl): 133-183. CICERO A.M., DI GIROLAMO I. (Ed) (2001) - *Metodologie analitiche di riferimento del Programma di Monitoraggio dell'ambiente marino costiero (Triennio 2001-2003)*. Roma, Ministero dell'Ambiente e della Tutela del Territorio, ICRAM.

Cantasano N., Pellicone G., Di Martino V., (2017) - *The spread of Caulerpa cylindracea in Calabria (Italy) and the effects of shipping activities*. Ocean & Coastal Management 144 (2017) 51 – 58.

Cicogna F., Bianchi C.N., Ferrari G., Forti P., (eds), (2003) - *Grotte marine: cinquant'anni di ricerche in Italia*. Ministero dell'Ambiente e della Tutela del Territorio. 505 pp.

Cinelli F., Sartoni G., (1971) - *Acrothamnion J.Ag. (Rhodophyta, Ceramiaceae): genere algale nuovo per il mare Mediterraneo*. Pubbl. Staz. Zool. Napoli, 37: 567-574.

Cinelli, F., Cossu, A., Di Maida, G., Dural, B., Francour, P., Gobert, S., Lepoint, G., Meinesz, A., Molenaar, H., Mansour, H.M., Panayotidis, P., Peirano, A., Pergent, G., Piazza, L., Pirrotta, M., Relini, G., Romero, J., Sanchez- Lizaso, J.L., Semroud, R., Shembri, P., Shili, A., Tomasello, A., Velimirov, B., (2005b) - *Descriptors of Posidonia oceanica meadows: use and application*. Ecological Indicators, 5: 213–230.

Di Martino V., (2002) - *Osservazioni preliminari sul fitobenthos di due grotte marine dell'Isola di Capo Passero (Sicilia Sud Orientale; Mar Ionio)*. Inform. Bot. Ital., 34 (1) 87-89.

Duarte C.M., Marbà N., Gacia E., Fourqurean J.W., Beggins J., Barrón C., Apostolaki E.T. (2010) – *Seagrass community metabolism: Assessing the carbon sink capacity of seagrass meadows*. Global Biogeochemical Cycles. 24(4).



Zona Speciale di Conservazione IT9310036 – Fondali Isola di Cirella - Diamante

Evans D., Arvela M. (2011) - *Assessment and reporting under Article 17 of the Habitats Directive: Explanatory Notes & Guidelines for the period. 2007-2012.*

Francour P. (1997) - *Fishassemblages of Posidonia oceanica beds at Port Cros (France, NW Mediterranean): assessment of composition and long term fluctuations by visual census.* Marine ecology, 18(2): 157-173.

García-March J.R., Vicente N. (2006) - *Protocol to study and monitor Pinna nobilis populations within marine protected areas.* Malta Environmental and Planning Authority, MedPAN Project. 78 pp.

Giakoumi S., Sini M., Gerovasileiou V., Mazor T., Beher J., Possingham H.P., Abdulla A., Çinar M.E., Dendrinou P., Gucu A.C., Karamanlidis A.A., Rodic P., Panayotidis P., Taskin E., Jaklin A., Voultsiadou E., Webster C., Zenetos A., Katsanevakis S., (2013). *Ecoregion-based conservation planning in the Mediterranean: dealing with large-scale heterogeneity.* PLoS One, 8: e76449.

Mcleod E., Chmura G.L., Bouillon S., Salm R., Björk M., Duarte C. M., Silliman B.R. (2011) - *A blueprint for blue carbon: toward an improved understanding of the role of vegetated coastal habitats in sequestering CO₂.* Frontiers in Ecology and the Environment, 9(10): 552-560.

Pérès J.M., Picard J., (1964) - *Nouveau manuel de bionomie benthique de la Mer Méditerranée.* Rec. Trav. Stat. Mar. Endoume, 31 (47): 5-137.

Pergent G., Bazairi H., Bianchi C. N., Boudouresque C.F., Buia M. C., Calvo S., Morri C. (2014) – *Climate change and Mediterranean seagrass meadows: a synopsis for environmental managers.* Mediterranean Marine Science, 15/2 doi.org/10.1268/mms.621.

Programmi di Monitoraggio per la Strategia Marina Art. 11, D.Lgs. 190/2010 – Schede Metodologiche per le attività di monitoraggio di specie ed habitat marini delle Direttive 92/43/CE “Habitat” e 2009/147/CE “Uccelli” previste dal DM 11/2/2015 di attuazione dell’art.11 del D. Lgs 190/2010 (Strategia Marina) – MODULO 11 N (Specie bentoniche protette: *Pinna nobilis*); MODULO 10 (Habitat delle praterie di *Posidonia oceanica*).

Rapporto ISPRA 105/2014 – Linee guida per gli studi ambientali connessi alla realizzazione di opere di difesa costiera.

Rapporto ISPRA 190/2019- Manuali per il monitoraggio di specie e habitat di interesse comunitario Direttiva 92/43/CEE e Direttiva 09/147/CE) in Italia: ambiente marino.

Rapporto ISPRA 349/2021 – Rapporti Direttive Natura (2013-2018) Sintesi dello stato di conservazione delle specie e degli habitat di interesse comunitario e delle azioni di contrasto alle specie esotiche di rilevanza unionale in Italia.

Relazione finale Progetto “I siti di importanza comunitaria (SIC) marini della Calabria”, Regione Calabria - Dipartimento “Ambiente e Territorio” e ARPACAL (2021).

Rende F., Scalzo A., Cellini E., Minutolo L., Burgassi M., Cinelli F. (2008) - ANALISI DEL SISTEMA INFORMATIVO PER LA POSIDONIA ED ALTRE FANEROGAME IN CALABRIA E CAMPANIA (SINPOFACC) FINALIZZATO ALLA INDIVIDUAZIONE DELLO STATO DI SALUTE DELLE FANEROGAME MARINE PRESENTI LUNGO LE COSTE CALABRE

Stocco R., Pirrera L., Cellini E., (2020) - *L'applicazione di tecniche innovative nel monitoraggio costiero degli habitat prioritari*, pp. 620-631 CC BY 4.0 International, DOI 10.36253/978-88-5518-147-1.62.



Zona Speciale di Conservazione IT9310036 – Fondali Isola di Cirella - Diamante

Telesca L., Belluscio A., Criscoli A., Ardizzone G., Apostolaki E.T., Frascchetti S., Gristina M., Knittweis L., Martin C.S., Pergent G., Alagna A., Badalamenti F., Garofalo G., Gerakaris V., Louise Pace M., Pergent-Martini C., Salomidi M., (2015) - *Seagrass meadows (Posidonia oceanica) distribution and trajectories of change*. *Sci. Rep.*, 5: 12505. doi: 10.1038/srep12505.

UNEP/MAP-RAC/SPA (2011) - Draft Guidelines for the Standardization of Mapping and Monitoring Methods of Marine Magnoliophyta in the Mediterranean. Tenth Meeting of Focal Points for SPAs Marseilles, France, 17-20 May 2011, RAC/SPA Publ., , UNEP(DEPI)/MED WG 359/9: 1-63.

Aspetti socio-economici

Regione Calabria, RETE NATURA 2000. Biodiversità in Calabria. Tomo 1 – Area centro Nord - 2001.

<https://www.amministrazionicomunali.it/>

<https://www.comune-diamante.it/>

<http://www.comune.maiera.cs.it/>

<http://www.comune.grisolia.cs.it/>

<http://www.comune.buonvicino.cs.it/>

<https://www.comune.belvedere-marittimo.cs.it/>

<https://www.cotrivieradeicedri.it>

<http://www.italiapedia.it>

<https://www.istat.it>

<https://www.flagperti.it>

ALLEGATI

Carta della distribuzione degli habitat di interesse comunitario

Tabellone Obiettivi e Misure

Dati aggiornamento formulari

Nota su "Cartografia fauna".

Considerata la carenza di dati georeferenziati riguardanti le specie di fauna marina ospitate nel sito, non è possibile fornire una cartografia attendibile e aggiornata per questi elementi.

Con particolare riferimento al necton, la mappatura cartografica di poche segnalazioni puntuali (e spesso datate), offre informazioni non esaustive.